京城日報
四月五日（木） 夕刊
發行兼編輯人 吉島見治 印刷人 小川三之介
京城府太平通一丁目 發行所 合資會社京城日報社

京城三巴酒造合資會社

皇太子殿下けふ 三殿に初の御參拜
兩陛下いと御滿悅

【東京電話】日嗣の皇子繼宮明仁親王殿下には御降誕遊ばされてより御百四日を迎へさせ給ひ五日御美々しき御童形服を律婦女官に捧持せしめられて、賢所、皇靈殿、神殿に初の御參拜あらせられた

……◇……

午前十時三十分お可愛らしい皇太子殿下には女官が奉仕して玉の如き御身體を淨めさせられ、白羽二重の御服も神々しく祉袴姿に身を正した伊知地御養育掛御抱き參らせ、津輕女官晴れの御儀服 形成を捧持して菊花御紋章燦然と輝やく御儀裝馬車に召され、岡本皇后宮事務官大禮服に威儀を正し、供奉車にて御先導申上げ、御後には田中侍醫が御供して午前十時十分特に許された宮內官一同の奉迎送裡に東御車寄御發、廊下は燦々と二重橋際を通御、三重門を經て御苑內賢所東門より御參入綾綺殿に入らせられた

……◇……

これより先き午前九時半賢所は掌典部員が奉仕して裝飾し奉り、秩父宮同妃兩殿下をはじめ奉り各皇族御參列、湯淺宮相、鈴木侍從長、本庄武官長、廣幡皇后宮大夫其他宮內部局長關係勅奏任官以上、同夫人參列、三條掌典長以下奉仕して嚴かに祭典を行ひ莊重な神樂歌のうちに御扉を開き神饌を供し奉れば、三條掌典長恭しく祝詞を奏し、皇太子殿下千代萬歲を祈り、御初の御參拜を御奉告申上ぐれば殿下には伊知地御養育掛に御抱かれさせられ津輕女官は海老色御袿形服で菊花御紋章の高蒔繪の御衣筥の蓋に載せ參らせ、これを捧持して侍從、御静かに御進み、と外陣の御座に御着座、こゝに賢所に謁し給ひ、引つゞき皇靈殿、神殿に御參拜めでたく晴れの參拜を終へさせられ御機嫌麗はしく入御遊ばされた、ついで皇族方も御參拜、さらに掌典部員拜禮後に御儀は滯りなく終了

皇太子殿下には同十時四十分再び儀裝馬車にて還御 御兩親陛下には御對面御喜びを受けさせられ、皇子宮に入らせられた、なほこの日天皇、皇后兩陛下には午前十一時湯淺宮相、牧野內府、鈴木侍從長、本庄武官長、廣幡皇后宮大夫、竹屋女官長らに賜謁、恐悅を受けさせられ、照宮、順宮兩內親王樣とお揃ひで御祝膳につかせられ 皇太后陛下、秩父宮、高松宮兩宮家 皇后陛下の御里方久邇宮家をはじめ各皇族方とも御祝品の御贈答あり、午後六時からは各皇族方ならびに湯淺宮相、牧野內府、鈴木侍從長以下側近奉仕者、宮內部局長を召され、豐明殿に御祝宴を催されるなど大內山は限りなき喜びに終日瑞氣に充ち溢れてゐた

皇后宮大夫謹話

【東京電話】廣幡皇后宮大夫謹話 皇太子殿下には本日滯りなく宮中三殿に初の御參拜を濟まさせ給ひしことは誠に御目出度き極みで御座います 殿下には御降誕以來日に日に御見事なる御發育振りでその御安らけき御姿を拜するにつけ 兩陛下に 皇太后陛下の御滿足なる御樣子を拜察し側近者一同感泣を禁じ能はざる次第であります、冀くば全國民と共に皇祖天照大神を初めとして天神地祇並に歷代神靈の御加護愈々御加はらんことを御祈り申上げたいと存じます

海軍省公表

〝友鶴〟顚覆原因は 復原力の不足
操縱、水防に手落なし
野村査問委員長より報告

【東京電話】水雷艇「友鶴」遭難直後、野村海軍大將を委員長とする査問會は晝夜兼行、非常の努力を以て進め詳細を取調べ、ここに事實、原因などを明らかにしたので、去る二日委員長より報告を提出するに至つた、この報告に依れば『友鶴は三月十二日第二十一水雷隊司令指揮の下に僚艦千鳥と共に夜間教練をなし、佐世保に向け北上の途、午前四時十二分頃大立島南方七浬の附近に於て風浪の衝擊を受け

大傾斜

起りたる傾斜に對する復原力不足し顚覆したものと認めらる當時の天候は風向南々東、風力約二十米、波高約四米、時に降雨ありて相當の荒天であり、場所は佐世保より至近の距離であるが、地形、水深及び波濤、風向の關係上複雜なる三角波を生じこの種小艦艇に取りては好ましくない海上の狀況であつた、以上の顚覆事實につき各方面の調査を綜合するに、艇の操縱及び艇內の水防などに原因を有するとは認められず、結局その主要原因はかゝる波浪に抵抗すべき復原力の足らざるに存し、將來斯の如き災厄を防止するためには

改善を

要するものありと認めらるゝに至つた、かゝる事態を惹起せることは誠に恐懼に堪へぬ次第である 當局としては以上の結果に鑑み、新たに加藤海軍大將を委員長とし部內各方面の權威を含む調査會を組織し、急速に調査研究を進め以て所要の對策を講じ、不安を一掃すると共に、軍備の整備上從來の如く支障なからしめんことを期して居る、またこれに依り忠良なる多數の殉職者の靈に酬へ國民の信頼に副ふことが出來ると信じてゐる

水雷艇の設計替

【東京電話】水雷艇友鶴遭難の眞相は海軍省公表の如く艇の操縱及び艇內の水防などに原因したものでなく、その復原力の足りない結果であることが明瞭になつた、從つて海軍當局としては現在並に將來に對する水雷艇建造の技術上に一大研究改良を加へる必要に迫られたが、差し當り第一次補充計畫に完成された千鳥、眞鶴、友鶴、初雁の四水雷艇の大改造を必要とし、第二次補充計畫十六艘の水雷艇も全然設計替を要することゝなつた、依つて加藤大將を委員長とする水雷艇調査會を組織し海軍各方面の權威を集めて將來の對策を考究することゝなつた

友鶴設計者 刑法には觸れぬ

【東京電話】友鶴遭難の原因が復原力の不足と云ふ事に決定した結果、當然これが設計の任に當つたもの〻責任が問題となる譯であるが、右につき藤田海軍次官は語る 友鶴の設計に當つた人々は最善と信じてやつた事でその結果に對しては甚だ恐縮してゐる、海軍刑法に觸れる問題ではないので法律の刑事は問題とならぬが懲戒令で何分の處分を受けねばならぬと思ふ

戰債不拂國への 信用取引停止
米國下院をも通過

【ワシントン四日聯合】さきにアメリカ上院を通過した戰債不拂國に對する信用取引停止法案は、四日投票を用ひず口頭をもつて採決したが、結局壓倒的多數をもつて下院を通過、直ちにルーズヴェルト大統領のもとに廻附された、同法案の骨子左の如し

アメリカに對し債務を履行せざる各國政府に公私一切の信用取引を停止す

同法案は大統領の裁可があればフランスをはじめ對米戰債の支拂を怠つてゐる諸國は非常な痛手を蒙ることゝなり、殊に最近國交回復し貿易促進を期待されてゐたソヴエート聯邦も適用を受ける譯

先づ閣僚の 結束を求める
文相後任は後廻し
六日の定例閣議

【東京電話】六日の定例閣議には齋藤首相より西園寺公訪問の顚末及び同公の政局に對する意中を報告し、齋藤內閣は依然政局を擔當して邁進することに決定した旨を述べ、各閣僚の結束を求めると共に、內閣の今後進むべき途即ち政策問題について協議する筈で、なほ議會中各法案審議上に現れた宿題條件などの善後處置についても打合せるが、差し當り米穀問題に關し、議會に於て要望された臨時議會の件についても協議することゝ思はれるから、六日の定例閣議は相當重大性を帶びる譯である、なほ例の文相後任問題に關しては齋藤首相は松本商相をその後釜に廻さうとしてゐるらしいが、當の商相はこれを拒絕しようとする意思を有してをり、この交渉は多分困難と見られる、併し結局松本商相を口說き落すものと思はれ商相の後任としては政友會より入閣せしめる意肚らしい、併し右文相後任決定に伴ふ閣僚のやりくりについては六日の閣議に於ても之を決定するまでには至るまじく、六日中にこれが下準備を爲し七日中に決定を見るものと見られてゐる、依つて文相の後任問題については六日の閣議には上程を見まいと豫測されてゐる

滿洲國特使
重大使命を果して
五日離京、横須賀へ

【東京電話】滿洲國特使國務總理大臣鄭孝胥、財務部大臣熙洽兩氏一行は滯京十日間の日程を恙なく終へ、重大使命を果して愈よ五日午前九時廿二分東京驛より[illegible]めた市民の見送りを受けつゝ離京した、この日兩特使は帝國ホテルより直ぐに自動車で東京驛に向ひ、齋藤首相以下、廣田外相、永井拓相、林武部長官、黑田侍從、林滿鐵總裁、香坂東京府知事、丁滿洲國公使その他に送られ、朝野の名士に挨拶を交し、九時廿二分發、横須賀行省線電車に乘込んだ、一行は横須賀軍港に向ひ、永野横鎭長官の案內で軍港を見學の後、午後四時十分横須賀發、鄭總理一行は熙洽大臣一行と大船で別れ、同六時八分熱海着、直ちに熱海ホテルに投宿の筈、一方熙洽氏一行は再び午後五時十一分東京驛着、十一日まで滯京、その間經濟界の巨頭と會合し日滿經濟提携工作に着手する豫定である、なほ鄭總理一行は續いて京都、大阪方面を巡歷し、更に九州各地を廻つて歸滿する筈である

地方長官會議
五月早々に開催か
その前に大異動

【東京電話】議會後恒例の地方長官會議については、當初齋藤首相はこれが招集を急がぬ意向を見せてゐたが、側近者の勸告もあり、近く山本內相と協議の上愈々十日の閣議に於て日取その他を決定し五月早々に開催するに決した模樣である、而して首相は現內閣施政二ケ年の今日、地方を通じて民心の倦怠せる傾向漸く高まらんとしつゝあり、殊に人事行政に新味を缺き、この間官吏身分保障に依り官紀弛緩に依るものなるを痛感せるもの〻如く、近日中に山本內相と重要協議を遂げた上、五月上旬の地方長官會議までに相當廣汎なる地方官の異動を行ひ、地方行政の刷新を計ると共に、人材登用の途を開いて地方官海の空氣を一新し、なほ恒久策としては監察官制度を設けやうとするもので、首相・內相の意見はこの際極めて注目されてゐる

勳章御親授
鳩山氏らに

【東京電話】天皇陛下には五日午後二時宮中鳳凰間において齋藤首相、下條賞勳局總裁侍立の上勳章親授式を行はせられ、前文相鳩山一郎氏、前東京警備司令官林仙之大將ならびに小磯第五師團長に對し、それ〴〵勳一等瑞寶章を御親授、首相より左の如き官記を授けられ、陛下入御遊ばされた、なほ中村第八師團長の勳章および官記は賞勳局より傳達の手續きをとつたが引續き勳二等奉授式を行はせられた

正三位勳一等 鳩山一郎
從三位勳一等 功五級 豫備役陸軍大將 林仙之
從四位勳二等 功三級 第五師團長陸軍中將 小磯國昭
從四位勳二等 功五級 第八師團長陸軍中將 中村孝太郎

敍勳二等授瑞寶章（各通）
內閣印刷局技師（印刷部長） 正四位勳三等 矢野道也
陸軍獸醫學校長獸醫總監 正五位勳三等 新美倫太
陸軍省醫務局長軍醫總監 正五位勳三等 小泉親彥
陸軍士官學校長中將 正五位勳三等 末松茂治
東京警備司令官中將 從四位勳三等 功五級 上村友兒
第十六師團司令部附少將 正五位勳三等 功五級 吉城胤秀
第二師團司令部附少將 同 山崎定義
臨政本部第六部長少將 正五位勳三等 野澤田重興
京都地方裁判所檢事 正四位勳三等 三橋市太郎
京都帝國大學教授 同 渡邊源次郎
敍勳二等授瑞寶章

朝鮮財政獨立の 目鼻がつく
新税收入のお蔭で

本府では近く新税機關の整備を見るが、これにより税收入は增加し歲入の增大が明かで總督府財政はいよ〳〵運營が輕便となるにより、今議會で問題となつた特別會計も實現が近づき政府の補給金をまたず獨立する目鼻がついた

七月頃には整ふ
新税務機關の陣容

朝鮮の新税令および官制は拓務省並に法制局で審議中であるが道財務部總督府移管による職員の振替官制は五月早々發表されるまでに進捗したので五監督局九十九署も近く決定を見るはずで監督局の設置場所は今井田總監、林財務局長の歸任を待つて決定、發表する模樣である、なほ各道財務部は廢止後もそのまゝとし、新税務機關拔替の大增員官制を七月頃發令、始めて新組織の整備を見るはず

本府も急ぐが 都市計畫令
發布を待ち焦れて 羅津市民盛んに陳情

朝鮮都市計畫令は、現に法制局の下審議中で、これが終り次第總督の決裁を得、正式發布を見るが、同局は事務輻湊のため抑々進捗せぬので、本府は捷進主義をとるに決しその旨五日訓電したが、該令發布を待ちこがれてゐる羅津では解氷期も目睫に迫つた今日空地のまゝで冬越してなほ且建築や工事に着手されぬのは、死地に陷れるものとし盛んに陳情してゐるが、更に市民大會を開催し同大會決議により本府に督促陳情をなすことになつてゐる、本府でもまたその事情は承知してゐるので、同計畫の促進に大拍車を入れてゐる

閣員推薦問題
鈴木政友總裁 床次氏と懇談

【東京電話】鈴木政友會總裁は政府より一兩日中に文相後任補充に關する閣員推薦方申出あるべきを察知し、かね〴〵對策考慮中であつたが、五日午前十一時九段四丁目の私邸に床次遞相の來訪を求め右に對する同長老の意向を徵する所あつた、これに對し床次遞相は黨內にも閣僚を送る必要なしとの議論も一部には有力の模樣であるが、自分としては政局內外の情勢より判斷してこの際政府の申出を阻止する必要はなく閣僚を送るのが至當であると信ずると答へた模樣で、なほ床次遞相は引續き黨內諸問題につき種々懇談を重ねた上辭去した

川村氏も 總裁訪問

【東京電話】政友會顧問川村竹治氏は五日午前九時四丁目の私邸に鈴木總裁を訪問し、約一時間に亙り黨內外諸情勢に關し報告懇談する所あつた

今井田總監 首相と懇談

【東京電話】今井田朝鮮政務總監は五日午前十時半首相官邸に齋藤首相ならびに堀切法制局長官を訪問、[illegible]地令を六日の閣議で決定されたい旨を述べ、種々打合をなし正午辭去した

廿六億フランの 政費節約案
佛國首相が強硬に 大統領の裁可要求

【パリ四日聯合】四日夜のフランス閣議において議決された總額廿五億六千萬フランの大規模の政費節約案に關聯しドーメルグ首相はルブラン大統領の裁可を仰ぐに際し書翰を附して大統領に對し非常時の最高政策によるべき所以を隈なく披瀝し諒解を求むるところがあつた、該書翰文にいはく 若し閣下が政府が議會より許容せられたる例外的非常權限の行使を逡巡するが如きことあれば その結果は極めて近き將來に國庫閉鎖、支拂の停止、一切の債務不履行をなすの已むなきに至るか、さもなければ危險極まるインフレーションの手段に出るより外ないが、しかもこのインフレーションたるや決して問題を解決せず却つて問題を遷延せしめ事態を惡化せしめるのみならず、遂には破產にまで導くだらう、フランの價格は戰前に比し五分の四に低下してゐるのであるから、戰前同樣の價格を保つためには五倍の增額をせねばならぬ譯であるが、經費は却つて五倍どころではなく十倍もの增加を見るであらう 他方政府の節約に對する反對の氣勢は早くも退役軍人聯合會の反政府戰爭宣言となつて現れ、同聯合會は四日夜緊急會議を開いた結果、聯合會本部に對し新法令ならびに法律中に含まれてゐる反社會的諸政策に對しては強力かつ徹底的の反撥をなすべしとの檄を附與する決議をなした

人

◇植崎第廿師團長 師團長會議で東上中の處六日朝歸任の筈
◇岩下雄三氏（新任本府視學官）九日夕五時着任の筈
◇佐藤專賣局技師 五日夜九時發台灣へ出張、廿九日歸任の筈
◇出石敏三氏（笠井法務局長岳父） 東京市品川區上大崎の自宅で四日逝去 なほ笠井局長夫妻は五日發東上

東西南北

ドイツ大統領ヒンデンブルグ元帥は▲ドイツの青年に向つて訓示して曰く▲汝等は我々の未來である▲汝等は將來父祖の相續物を受取り▲それを維持し▲確實にし▲そして完成せしめねばならぬ▲此任務の遂行のために▲青年は上下の團結と責任感を學ぶを要する▲服從することを知るもののみが▲後になつて命令することが出來る▲又我が國民の過去を畏敬するもののみが▲その將來を支配することが出來る▲汝等が日常の活動裡において▲今日のことを思ひ浮べた時▲予の訓言を考へんことを望むと▲歷史に對する畏敬と▲服從の義務觀念を強調したる點に▲元帥の面目が躍如たる▲また同時にドイツの國民的英雄の面影が髣髴たるものがある▲義務觀念の缺如は▲現代人通有の缺陷である▲他山の石以て玩味するに足る

丹下左膳 【66】
林不忘作 小田富彌畫

燒野の鬼（三）

「ナニ、源三郎樣に限つて、左樣な死をお遂げなさる筈はない」

「それにしても、臨淵の洲へ、單身お乘り込みになつたとは、いさゝかお若へが過ぎ御座つたワ」

「腕に自信がおありだつたから、かへつて危險を招くことにもなる」

乳のやうな濃い朝霧を分けて、息せき切つてこゝへ驅けつけて來たのは、安積玄心齋と谷大八の注進によつて、麻布上屋敷の[illegible]を後にした伊賀侍の一隊。

麻布から向島のはづれまで、大變な道程です。

高大之進、井上近江、喜多川頼母等、四五人の頭株は、途中から辻駕籠に打ち乘り、他の者はそれに引き添つて、朝ぼらけの江戶を斜かひにスッ飛んで來たのだから、明けやらぬ町の人々は驚いて、何事が起つたのかと見送つてゐた。

客人大欄觀に近く……。

司馬家の燒跡に轉がるやうに行き着いた一同。

『アッ！ またあの化け物侍が！』

と、誰かゞ指さす方を見やると、奧座敷だつたと思しいあたりに、大小二つの人影が、ヌッと並び立つてゐる。

燒瓦を下り立つた高大之進は、部下を從へて左膳へ近づきながら、ニヤ〳〵して、

『よく逢ふな、貴公とは……何日ぞや、あの駒形の何とかいふ女髷人の家で。その子供の生命と引き替へに、にせの壺を明けて以來——』

『ウム。久し振りだ。』

あの時の斬り合ひで、丹下左膳の腕前は充分に知つてゐるから、高大之進も油斷をしない。打ち續く同勢へ、チラ〳〵と警戒の眼を投げながら、

「シテ、貴公が何うして、こゝへ？」

「源三郎に會ひに來たのだ。」

「その源三郎樣は燒死なされたと聞いて、われら斯く狼狽てゝ推參いたしたわけだが。」

「死んだ源三郎にしろ、生きてゐる源三郎にしろ、伊賀の源三に會はねえうちは、おれは一歩もこゝを退かねえつもりだ。」

チョビ髮は左膳のうしろに迫り寄つて、取りまく伊賀の連中を、可愛い眼で睨みまはしてゐる。

高大之進は詰め寄るやうに、

「こけ猿の壺をさがし求めて、われらは毎日江戶の風雨に晒されてをる始末。また源三郎さまは、婿入り先の司馬道場の陰謀團のために、今この生死も定かならぬおん有樣ぢや。これと申すも、みな其方ごとき得體の知れぬやつが横合ひから飛び出して、壺を私せんとしたゝめ」

「おい〳〵、それは話が違ふぞ。源三郎がこんな火事に會つたのはかれの勝手だ。壺は、強い者が手に入れるだけのこと。おれは何も邪魔立てした覺えはねえ。」

「言ふなッ！ 貴樣は壺の所在を存じて居らう。此處で逢つたが幸ひつけの幸だ。一刻を爭ふ壺の詮議……ありかを知つて居つたら言へッ。眞つすぐに申し上げろッ！」

「何だ、それは。下手な八丁堀の口眞似か——ふむ。こけ猿の所在は、全くこの丹下左膳が承知してをる。いや、壺はおれの手にあるのだ。が無論、お前らに渡してやるわけはねえ。」

「よしッ、訊かぬ。それ、各々方……」

時日は迫る、壺は判らぬ、上役には急き立てられる……で、自暴自棄になつてゐる高大之進、いきなり、拔いたんです。

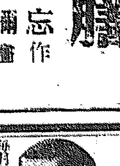

あから毛・赤毛染
君が代
黑髮の美！
あから毛赤毛染に君が代を！
自然の艶やかな黑髮となる
君が代は どんな白毛赤毛も髮染ひせず、すぐ染まる、永くはげず、毛を傷めず、くせ毛チヂレ毛が直る 是非一度御試し下さい
▽全國藥店にあります
定價 新小 二十錢 粉製 四十錢 液製 五十錢
本舗 山吉商店

漢方 りん藥 ゴルカ （見本進呈）
りん病の治療は理屈や宣傳に迷はず胃腸を害せず安價で效果のある藥を相當期間服用するのが最良の方法でそれには漢方藥が最もよいゴルカは純漢方藥で慢性急性や種々の手當でコヂラセた方にキヽメと安價を主眼とし花柳病の撲滅の目的で販賣してゐるので飲食物は何も嫌なく自轉車乘り勞働等職業に變化なく男も女も飲みよい丸藥です、此藥は敗毒・利尿・鎭痛・強精等の植物と特殊鑛物の合劑で一般りん藥と主成分を異にし胃腸を傷めることなく[illegible]、理屈や理論でなく眞劍にお勸めします。
ゴルカの十餘萬を標榜してから約十年になりますので弊堂の標語を模倣し或は類似の方名で販賣するものがあるさうですがゴルカは純漢藥で他の類似藥とは違ひますから大輪（オホワ）豐寬堂の商號と方名を御注意下さい。
定價 十日分一圓、廿日分二圓、卅五日分參圓、六十日分五圓
東京小石川大塚町六 本舖 大輪豐寬堂
特約店（大木合名、玉置合名、玉置支店、石津、川手、岡友、內野各藥店）

猫イラズ

又もや函館に大火
風強く避難民大混亂を呈す

【函館電話】過般の大火に燒殘つた函館市小井町水上署新川派出所附近より五日午前十時十六分頃發火し、折からの西北風に煽られ、火は金々山の手方面に延び、忽ち駒止町に延燒し、大黒町にまで延びんとして居るが、既に燒失せる家屋數七十餘戸を算し、過般の大火によつて同方面に避難せる二萬餘の避難民は身の置くべき所もなき有様で右往左往し大混亂を呈して居る、何分大火のため消防組全滅して居ることゝて速かに火を消し止め得るか否か懸念されて居る（午前十一時記）

十一時半鎭火す ―全半燒五十戸―

【函館電話】五日午前十時十六分函館市辨天町四番地より發火し火は西北風に煽られ山の背泊町の一部を燒き更に駒止町方面に延燒の模様であつたが、必死の消防に漸く下火となり、全燒三十戸、半燒二十戸で同十一時三十分鎭火した、この町一帯は過般の大火に依り同方面に避難せるもの約二萬と算せられ避難民で大混亂を呈して居る

凄文句の强盗
捕へてみれば年增女　けさ抱川郡を騒がす

五日午前零時ごろ京畿道抱川郡二東面梁永洙氏（三〇）方に一名の覆面の怪漢しのびこみ「主人は居るか俺は今同志五十餘名をつれて乘込んで來たのだ、選突をたけ」とたんかをきつたので梁氏は混突をたく風を装ひ裏口から飛び出し長村振興會に急報、部落民十四、五名の應援を得て、梁李氏（こゝ）に現金廿圓を出せと頑迫してゐる强盗を逮捕し覆面をはいでみると意外にも犯人は美しい年增女で、梁さんの遠縁に當る同郡神北面李盛成さんの妻洪氏（三〇）と判明、夫の着物で男装して押入つたもので自分の借金を返すための犯行と判明した

御前試合の「朝鮮豫選」

宮中武德殿に於て擧行せらるゝ御前試合に朝鮮を代表する選手の第一次豫選（京畿道）會は五日午後四時から光化門通り警察官講習所で行はれることゝなつたが、これが第二次全鮮豫選會は十日行はれる

故張警部補の署葬　局長から弔電

去る十五日咸北訓戎警官下長德江岸監視所で匪賊に襲撃されて名譽の戰死を遂げた警部補張利突氏の署葬は、五日午後二時から訓戎警察署で盛大に執行されたが、池田警務局長は左の弔電を齋藤委員長に發した
警部補張利突君、前途有爲の才を抱き遂に匪賊と戰ひ重傷を負ひ遂に長逝せられたるは洵に痛惜に堪へず謹みて哀悼の意を表す

けふは入學式

けふからうれしい一年生―京城府内の小學校・普通學校では五日午後一時から一齊に入學式を行つた（寫眞は鍾路小學校にて）

上海義烈團の一味
突如京城に現はる
後方攪亂の密命を受けて　本町署直に逮捕して大活動

京城本町署高等係後藤刑事は數日前京城驛構内を徘徊してゐる朝鮮青年を擧動不審とにらみ取調べたところ上海義烈團員の

章 がツルマキに縫込まれてゐるのを發見重大視し身柄を拘束して曾根高等主任自ら嚴重取調べを開始した、その自供する所によれば全南生れ金正昌（二二）＝假名＝といひ昨年九月上海に赴き直ちに○○の巨頭金元鳳の指揮する義烈團に加入し、六ケ月の訓練をうけたが、その内容の不純さと不規則な點にいつか不滿を抱くとともに放浪癖しくなり脱出の

機 をねらつてゐたが許されず、遂に最後の手段として金元鳳に向ひ『滿洲國後方攪亂の爲に潜伏して運動をやりたい』と申出でたので金元鳳もそれを許し、先月下旬上海出帆の支那のジャンクに便乘、卅日仁川に上陸したといつてゐるが、供述の點に尚幾多の不審な點多く、滿洲國擾亂の目的で潜入したのではないかと疑はれる節があり

更 に關係使命をおびて鮮内奥深く潜ぐつてゐる一味もある模様なので、一切を警務局保安部に報告するとともに大活動を開始した

日本間法度

京城本町二丁目、本ビル食堂では本町署に無許可で襖密閉間を使用してゐた事が發見され五日告發された

國境警官の名折れた
醜類に斷乎の處置
瀆職事件で丹下警察部長談

【新義州特電】平北警察部の大不祥事件たる瀆職警察官連座の金塊密輸事件に對し、丹下警察部長はかゝる不良分子のために、國境警備の大任を血を以つて果しつゝある平北全警察官の全國的名譽を傷つけることを深く憂慮し、この際事件を徹底的に取調べ責任を糺明すると共に、これら瀆職警官に對しては斷乎たる處置に出で、このために平北警察官の名譽に威信を失墜することなきやう善處たる方針を以て臨むことになつた

杉山商會に對して
十萬圓の罰金
その他それぐ體刑求刑さる　金塊密輸事件の公判

京城黃金町一丁目杉山商會を中心とする杉山修一外五名にかゝる金塊密輸事件は、外國爲替管理法違反として京城地方法院に廻され、西本裁判長、川崎、森元陪席判事係で數度公判を開廷審理

審理 されたが、五日午後四時から論告があつた、金利浦、金鼎連に各懲役十ケ月、杉山修一、康福童、崔成宅に各懲役一ケ年杉山商會には罰金十萬圓を求刑

求刑 した、判決言渡しは十八日

血盟團公判　日召の取調べ

【東京電話】血盟團事件更新公判は五日午前九時半より東京刑事地方裁判所に於て藤井裁判長係りで開廷井上日召に就て○○事件前後に於ける國家革新の機運醸成につき述べ、我民間の有力者西田税との交渉につき語り西田と私とは根本的に心の持ち

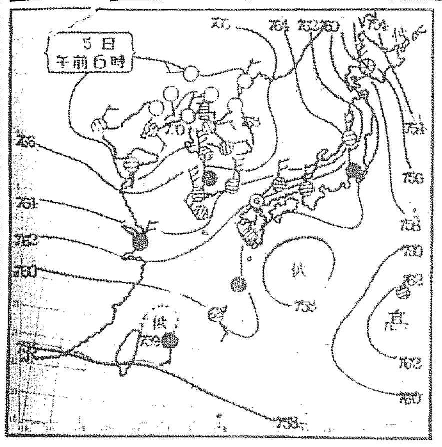

品位を下げたら
金の賣鑛が激增す
産金奬勵の補助効目あり

折角掘出した金鑛の含有價が低いため採鑛費や製錬所まで搬出する運賃を支拂つては採算が取れぬので、山元に堆積し、或は未採鑛の儘放置されてある

金鑛石 を採鑛し製錬所に賣鑛せしめて産金を增加せしめる所謂産金奬勵による低品位鑛賣鑛補助は、昨年六月實施されたが、含金品位を噸に十五瓦としたのでこの賣鑛量は意外に少く僅かに二十三噸のみで月平均五百九十噸なので、同年十一月末品位の標準を九瓦に改正したところ十二月以降には俄然

賣鑛量 を增加し月平均十百噸以上を示し本年二月末には合計四十二ケ山、賣鑛量六千四百六十五噸に達し、奬勵金交付額は約四萬三千圓となつた

渡滿部隊　けさ京龍通過

滿洲國治安確保のため特別任務を帶び渡滿の途にある○○聯隊および○○聯隊○○○名は松本工兵大尉指揮のもとに五日午前八時二十五分京城驛着、愛婦會員の接待で朝食を採り四十分一路北行した

秋田縣下に大火　三ケ町卅五戸を燒く

【東京電話】昨秋の大火で貝下復興の途上にある秋田縣南秋田郡船川港町新濱町野口運送店より四日午後十一時四十分發火、同町、新濱町、榮町の日胃の堀所二十五戸を始め、砂糖入庫中の中川合資會社倉庫を燒失し、五日午前二時二十二分漸く鎭火した、燒失した中川合資會社には去る三十一日鑛石より入港した砂糖二百八十萬斤あり その損害のみでも七十萬圓に達する見込みである

右側通行卅マイル　衝突し重傷さす
不埒な自動車運轉手

四日午前九時頃京城府外新堂里一六二大正生命外交員崔永八（三七）が京城府臥龍洞一番地先を敦化門より苑南洞方面へ向け自轉車で疾走中、前方より龍山タクシー運轉手方敬亮（二〇）操縦の自動車が時速三十哩のスピードで走つて來たので崔は正面衝突を避けんとしたところ自動車も同方面に轉じたため激突、崔は左腰骨折並に全治一ケ月を要する重傷を負ひ、直ちに城大病院松井外科に擔ぎ込み手當を受けてゐるが、所轄東大門署では、自動車が右側を通行し、しかも下り坂を三十哩のスピードを出してゐたので運轉手を嚴重處分をするといつてゐる

奬忠壇公園東五丁
櫻ヶ丘住宅地
即賣又ハ年賦賣
京城東拓内
朝鮮都市經營株式會社
電本三一八五番

慶北城北駐在所で　サーベル　制服制帽盗まる　犯人はまだ捕らない

【大邱特電】慶北達城郡、城北面駐在所では四日夜宿直員佐藤巡査が就寢中、内にかけてゐた同巡査のサーベル、制服、制帽その他の用品を盗まれてゐるのを、間もなく發見大騒ぎとなり、大邱署に急報したので同署では全署員をあげて犯人の搜査中だが未だ捕らない

方が逃つて居つた、殺げ○○を遂行して自分等の手に政治權力を握らんとするものである、私は唯その捨石に足らぬことを寧ふものである

とて面目躍如たる答辯を披瀝し、ぼんやりしてゐると一番よく情報が入るものだと面白いことを語つて滿廷の傍聽人を笑はせた、この日傍聽席には血盟團事件に甚大な關係を有する○○事件の被告中佐や例の中岡艮一の顔なども見えた、少憩の後昭和六年八月二十六日神宮外苑日本青年會館に開いた會合の顛末について述べ、橘孝三郎の人物について述べ
橘孝三郎は立派な人物だと思つた、彼は私に向つて國家○○につき非常に激烈な議論をなしたがその本質は破壊的でなく建設的であると思つた
と橘の農村建設論につき之れを賞め日本の百姓道だと感激したことを述べ橘が激昂し正午休憩

士官學校生徒　廿五日に入城

陸軍士官學校生徒四四名は滿洲國見學の途次廿五日入城北七八、七九

京城府の植樹日　來る八日孝昌園で

京城府では恒例によつて來る八日午前十時半から孝昌公園で記念植樹を開く事になつた、本府、府廳、府會議員、町總代など約千五百名の參加を得て吉野櫻、楓、槐など五百本以上のものを同公園に植樹する

關釜連絡船の增配　新羅、景福二隻に收容

内地鮮滿間の乘客激增のため關釜連絡船は收容難となり釜山に連續的積殘しを生ずる狀態なので對策考究中であつたが、所管門鐵局では四日から當分の間貨物船新羅、景福の二船を左の如く臨時往復させ、兩船共に客室の設備も整ひ航行時間も約一時間スピードアップする由で旅客はこれを利用されたいと希望してゐる
▲上り釜山發午後十時十分下關着午前八時四十分
▲下り下關發午後十時十分釜山着午前九時四十分

松實・蜂蜜入
金剛味噌
龜屋

黑龍會理事　徐遂に捕る

【チチハル四日發國通】かねて安達東南地區に跳梁してゐた反滿抗日軍司令元陸軍中將高鳳臣、同副官徐寒泉は、三日午後三時龍江縣城南五十支里の各羅窩子において黑龍江省軍の混成第三旅に發見され部下十七名と共に逮捕された

男裝姿で　妓生毒をのむ　生命は危篤

五日午前一時四十分頃京城瑞麟洞一二九妓生孫英子（二二）は苛性曹達を嚥み溜園中を家人が發見、直ちに西大門避病院に收容手當を加へたが生命危篤である原因はかねて戀仲の男が最近他に女が出來たといふのですつかりセンチになつた結果

自轉車乘に　げ少年

四日午後九時京城黃金町三丁目派出所前を無燈火の自轉車に乘つた少年が通過するので取調べると江原道生れの住所不定金東（二五）とて自轉車は同夜本町三丁目食堂のを竊取したことを自白した

選拔野球大會　5―2　東邦勝つ　對海南戰

全國中等學校選拔野球大會準決勝戰東邦商業對海南中學の試合は五日午前十一時より甲子園球場で擧行、五對二で東邦商業勝つ

海（先）	000020000	2
東	021200000	5

あすの天氣（6）

五日の概況 高氣壓の主部は七七〇粍で滿洲南部にあり朝鮮を掩ふてゐるが天氣は滿洲及北鮮が晴れてゐるだけで渤海附近及半島の中部以南は曇り時で上海は雨となつてゐる、氣溫は平年に比し北部及仁川は三度低く中部は平年並、南部は一二度の高目となつてゐる、内地方面では四國沖に低氣壓、小笠原島附近には高氣壓があつて天氣は概して曇り勝となつてゐる

あすの豫想 高氣壓は漸次南東に移動して明日半島は其の勢力内にあるから一般に天氣は良き方なるも時々曇り勝ちな空合となるだらう

京城　曇一時晴
五日正午　八・九度
四日最低　六・二度

肺結核
ファゴール
治療に　豫防に
東京帝國大學教授　醫學博士　林春雄氏　藥學博士　下山順一郎氏　協力創製
適應症　肺結核　肺尖加答兒　肋膜炎
ファゴールは單なる榮養劑と異りその成分は主としてメチレーングアヤコール及メチレーンヂクレオゾールより成り、防腐殺菌に著効あり。
結核患者に連續服用せしめて、胃腸を害する事なく、胃熱を去り食慾を進め、體重を增加し、盜汗及び喀痰の量を輕減し喀痰中の結核菌の出現を減少し、漸次病症を輕快治癒に向はしむ。
初期の疑ひある患者に豫防的に用ひて最も適當なり。
價格　粉末　廿五瓦入　一圓四五　錠劑　一〇〇入　一圓六〇（約二十日乃至三十日分）（外に大量入あり）
文獻進呈（各地の藥店にあり）
東京市日本橋區本町三ノ一　一手販賣元　友田合資會社
三共製造

養鶏　初生雛　鶏カタログ

キユーピーマヨネーズ
不意の御來客に
毎日のお食膳に

桃屋の花らつきよう

帝國大學・醫專・赤十字社・鐵道病院　指定御用
ライオン純ブドー酒
内務省令日本藥局方
オーケー印ブドー酒

感冒の安全療法　咳用イマヅミンの好成績

今度の流感は肺炎を伴ひ惡性であるから解熱劑を用ゆる素人療法は危險が多く、大抵それでやり損ふ。安全な療法は鎭咳劑で有名な今津博士の發明した咳用イマヅミンを服用するが一番だ。さうすれば熱、頭痛、節々の痛み、咳、クシヤミ、聲のカスレを良くし肺炎呼吸器病の併發を豫防す全國有名藥店に有。品切なら大阪市大仁本町三・今津化學研究所へ

ラヂオ　電氣材料一式卸　河浪商會

最新强壯劑　博士製　キナゼラミン　フエロゼラミン

各眼科病院處方眼鏡責任製作
白金、金縁、鼈甲、ホワイト金其他
御指定
大學堂眼鏡店

京城帝國大學石戸谷勉先生著述
藥草栽培法講話　上段邦文　下段諺文　定價一円　郵税六錢
發賣元　京城府太平通　桑田勝博商店　振替京城二二九番

タンスは津村
津村タンス店

榮ある入學に　卒業に
記念品として贈物　最適品
セーラーインキ
セーラー萬年筆

新龍山三角地　電龍二一〇五
西原産婦人科
入院隨意　院長　西原園次　副院長　中村春雄

内科一般特に　呼吸器、心臓、腎臓、肋膜、諸病
佐藤内科
院長　醫學博士　佐藤小五郎

ナニワホテルの特色
ナニワホテル
ナニワホテル別館

正式　國旗
大久保眞敏國旗部

京城春季競馬大會
開催日　三月三十一日（土）　四月一日（日）　四月二日（月）　四月三日（祭）　四月七日（土）　四月八日（日）　四月十四日（土）　四月十五日（日）
勝馬投票券金二十圓　五圓發賣

淋病　皮膚　專門
チエ京城醫院

思ひ切りステップを大きく……微笑浮べて春深む

さうですほゝえんで下さいうれしくも若さにめぐまれた春です…輕やかなステップに春は運ばれます、思ひ切り、前へその足を踏み出して下さい……

春　動物の世も春
ものみな『春の心』に浮かる
地にみちるまで殖へよと申します

昆蟲類にライオンはらみ、鶴は卵を産みました……春四月と動物…花も笑ひ人も浮かれだす春四月はまた一般の動物の丁度繁殖に期であります、云はゞ彼等の春期發動期です、例へば

白熊 なども三月下旬から四月にかけてが其交尾期であります、あの大きな背中に瘤を持つてゐるラクダは一寸早めで三月下旬が交尾期、百獸の王と云はれるライオンもまづ三四月の候が最もよい交尾期であるし狸や狐などもさうであります、そして五月頃にお産と云ふ譯です此の事はひとり獸ばかりでなく

鳥類 は四月は丁度繁殖時期で、五位鷺、鶉、ツールーズと云ふ鵞の一種や雉子なども卵を生むシーズンであります、それからあの華美を誇る羽の持主たる孔雀が盛んに羽を擴げて己の美を誇示するのも四月であります、もつとも孔雀は一二月頃から羽を擴げるものです。盛んに羽を擴げ出すのは四月ですどうして

孔雀 は羽を擴げるか、一寸考へると、あの美しい裝ひの羽を持つてゐるのは牝のやうに思はれますがあれは牡の方なのです、即ち發情期になると、孔雀の牡は美しい羽を擴げて牝に媚を呈するのです、云はば愛のデモンストレーションとも、モーションとも呼ぶべきものです

雉子 類も四月が卵を生む時期ですが、雉子も既に一月頃から春を知り初めて一寸樣子が異つて參ります孔雀と云ひ雉子と云ひ、即ち彼等は一月になるともう春の來るのを感じて樣子が變つて來るのです、私達人間が襟卷や手袋をして盛んに寒いくといつてゐる頃、既に彼等はやがて來ん春を自然に敏感に感じるのです爬蟲類は四月になりますと

冬眠 からさめてこれから活動時期に入ります、殊に鰐類などは逸早く活潑になるやうです、蛇類なども七十度から七十五度位が最もよい溫度とされ、動物園などでは冬はスチームを焚いてその位の溫度にして置くのですが、これも春になつて陽氣が暖かくなりますといゝ氣持さうになつて行きます

自然 の暖かさでしたら例へ七十度よりも低い溫度でも、彼等はスチームの溫度よりズツと喜びます、一般に熱帶地方の動物は四月の聲を聞けば動物園などでも非常に元氣を增して來ます、巨大な象は象の發情期は普通動物の發情期より一寸遅れて七、八月の候のやうです

思ひは同じ

クラブの給仕人『御婦人の方がお見えになりまして、今夜は早くかへるとおほせられた旦那樣を呼びに來たとおつしやいますが、如何にいたしませう？』クラブ員全部（期せずして同時に立ち上り）『やあ、皆さん、今夜はこれで失禮する。ではおやすみ』

レーンコートの洗濯
それはかうしてなさいませ

重い冬オーバーを脫ぎ輕い晴雨兼用コートの方が多くなりました普通の防水レーンコートは、みようばんを約四十倍の水に溶かしたもので洗濯すれば防水性をそこなひません、石鹸は使はない方がよい

嬉しい一年生
けふから學校だ
共同生活のしつけが大切です

けふはうれしい入學日、お宅のお子樣にも、けふから小學校普通學校に上がる方が澤山おありでせう、家庭では親が子供の保育の任に當つてゐたのが、いよいよ入學となると組織化秩序化された學校生活に對應して行くやうに子供を

仕向 けねばなりません、これは子供が徐々に秩序ある社會生活に適應させることに重要なものである、それで學校生活に當てはまるためには、或る子供にとつては非常に困難なものであるやうに思はれる、このやうな兒童は運動場へ出ては

隅の 方へ引つ込んでゐたり、ひどいのになると學校へ行くのを嫌がるやうになる、それを匡正するには極めて愼重な取扱ひが必要である、家庭で保育された子供の中には、他人の意思を少しも顧みないのがある。それは即ち傍若無人な態度の子供であつて、運動具なども

獨占 したりする、ところが學校生活は共同的團體的なものであるから、斯やうな性質の子供は入學の當初から多少なりともこれ等の共同、團體觀念を植付ける事がなされなければならない。この最初の常識、觀念なりが上級學校へ入學した曉、又いよいよ社會へ出た時に秩序に從ふといふ事が出來るのである。即ち他人との

共同 生活を樂しみ、公德に從ひ、人に親切にするといふ事が出來るのである小學校では學級生活は得て先生との社會生活になりがちである、即ち子供の中には先生のいふことだけを聞く、誰か他人が見てゐなければ何をやつてもよいといふ考へを子供がする、そこで、これからの「社會」では各人が共同をして行くといふ觀念を强くさせるには低學年から、この社會訓練をやつて行く事である

南洋の風物詩
すぐれた記錄宣傳映畫　〝海の生命線〟を見る
七日から京城中央館

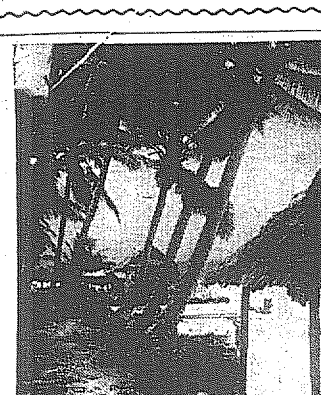

教育 映畫、宣傳映畫は味氣ないものといふのが、通り相場である。しかし『海の生命線』は、この旣成觀念を見事打破つてゐる、この映畫は、わが委任統治區域たる南洋群島の「海の生命線」としての重大性を餘すところなく鋭く紹介するとともにこゝに美しい南洋の風物詩を綴つてゐる

□□□□

濕氣 の多い同地方の撮影上の不利な條件と戰つて撮つた一萬餘フイートから、苦心編輯した四卷は、いはゆる實寫といふには餘りに詩氣高い繪畫的な美しさを繰り展げて、この美しさに引き入れられてゐるうちにこゝに南洋群島の歷史と地理と產業と風俗と生活を紹介してゐる

□□□□

更に トーキーであることはこの映畫の價値をどれほど高めてゐるか知れない、海軍軍樂隊とコロムビア・オーケストラの伴奏は全篇を快よく流れ（なんと的確なる選曲！）アナウンスの錄音は字幕に數倍する了解を與へ、さらに現地における同時錄音は、サイレントの到底企て及ばない效果を奏してゐる、編譯の挿入も理解を大いに助けてゐる

□□□□

すぐ れた撮影、卓拔なる編輯——全八卷一時間半、快適なる觀賞のうちに、南洋を樂しみ南洋をわがものとする記錄映畫未曾有の傑作篇である、老若男女、あらゆる人々に一見をおすゝめする（もん太）

右太衛門　松竹を脫退
自由プロで起つ

右太プロは三月を以つて年十三本の契約作品を提供したので、再契約につき右太プロ山口所長と松竹キネマ蒲田大阪支店長の間に數次の折衝が重ねられてゐたが、三十一日大阪市上六ホテルにおいて兩者が最後的會見を行つた結果、遂ひに双方の步みよりならず決裂し右太衛門は昭和三年以來前六ケ年にして決然松竹の傘下を離れ、名實共に獨立プロとして製作を續けることになつた、今後は作品の自由配給、右太衛門のフリー・ランサーとして進む方針らしい（寫眞は右太衛門）

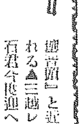

ライター

▲『音頭』々々で踊りや野暮でも當世の流行はまづ『音頭』▲こゝ朝鮮でもコロムビアから『釜山音頭』ポリドールから『平壤音頭』と近日華々しく發賣される▲三越レコード部に居た白石君今度迎へられて山口樂器店に轉出▲ポリドールの朝鮮藝術家一行吹きこみのために今夜東上▲コロムビア五月新譜試聽會この七日

京城三曲協會　春季溫習會

京城三曲協會では七日（土）午後五時半から長谷川町公會堂において春季三曲大溫習會を開く、富田、渡邊、大田、諸師の五社中が競演

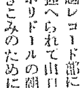

サイレン

◇『マーカス・ショウ』が日本劇場にかゝると新宿のムーランルージユでは直ちに『ゴマカス・シヨウ』を出す、如何です、あちら人の頭の鋭さ、競爭のはげしさは！

◇岡田時彦の追悼映畫週間『新らしき天』中央館で三日は滿員で大入袋、地下の時彦にいはせると香典がへしのつもりなんで

今晩のラヂオ

◇第一放送

午後六時（東）賃銀等　三都對局新進棋

同六時三〇分　將棋大手合

同七時三〇分（大）一、人間の櫻　西和鼓翠

自然の櫻

同八時（東）二、櫻　本田正次

同八時三〇分（東）三、傳說の櫻　中山太郎

同九時（東）落語　花見心中　柳亭　佐樂

碁園本日休載

學藝だより

創作版畫講習會 朝鮮美育研究會では、新版畫の權威平塚運一氏の來城を機とし左記により講習會を催す

講師平塚運一氏、期間四月八日九、十日（午前八時より午後五時まで）（午後六時より九時まで）會場京城師範學校手工室、會費三圓、申込所本町一丁目澤田文具店及元町一丁目三京商會、科目版畫の歷史、木實其他及實習（材料は會場賣店にもあり）

佛教講話 五日午後七時半大和町二三丁目町內集會所で「まことに救はれたるものゝみ眞實にて泣く」村見龍圖『出俗入眞』粟田惠成師——南山本願寺館相會

歌會 七日（土曜日）午後七時より歌と評論京城支社例會、府內初音町一三三鈴田方で開く、詠草二首（當日持寄り）

◇白井大翼氏歡迎會　潮土社の主宰者として歌壇に重きをなしてゐる白井大翼氏が入城したので朝鮮歌話會では六日午後七時から京城驛樓上食堂で歡迎會を開催、會費金五十錢、一般の出席歡迎

漫畫　三四ちやんバンザイ（2）

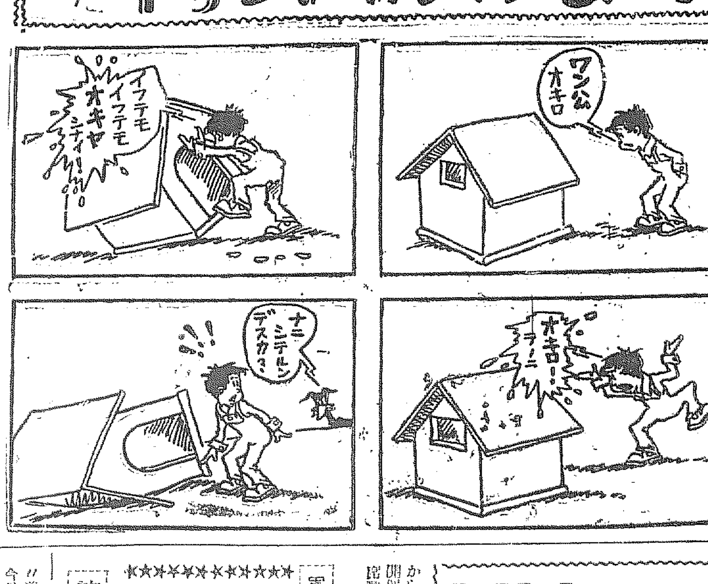

軍事映畫物語　一つの誠心（まごころ）（5）
陸軍憲兵中尉　堀川靜夫作

第二卷（四）

——（字幕）——

〝養家では〟

今日は例の京次郎が來る日だといふので叔父夫婦はいそいそとしてゐた。そして彼が養子となるのと、入營するのと重つたので、養家ではその日出度い祝ひを一緒にして盛大な宴を開いた

——（字幕）——

〝その祝宴〟

養父は農業を經營してゐるが土地の小地主であり、水利組合評議員の公職もあるので近所からも相當多くの人が招待されて列席してゐる

養父の挨拶

來賓の祝辭

などもあつて宴酣となるや來客は否れ劣らじと隱し藝を披露的に出す

鴨綠江節——安來節——京城行進曲——大田小唄——かつぽれ等々を滑稽に踊り且つ歌ひ飲む醉酊に從ひ植民地氣分で醱酵するものが多い。就中朝鮮人はアリランの民謠を歌ひながら踊る

——（字幕）——

아리랑〳〵

아라리요

아리랑고개로

넘어간다

朝鮮人が手振り身振り面白く踊つてゐる

眞面目一方でかつて酒の席に出たことのない京次郎は驚異の眼を瞠る

——（字幕）——

〝朝鮮は

何んて鮮人が多いのだらう

何んてよく酒を飲むのだらう〟

來客の一人が今度京次郎に何か歌へと盃をさしに來る。メートルの上つた客人一同は養子さんに新らしい唄を歌つて貰はうと要求する。京次郎はあまりすゝめられるまゝにやをら立ち上つて歌つた。それは

——（字幕）——

〝遼東宋公四つの文字

胸に彫みて艱をあぐ

丈夫中村震太郎

行途は遠し興安嶺〟

といふ殘虐なる支那兵のために曠古の露と消えたあの中村大尉の歌である。客もそれに和するものもあり、或ひは皿や鉢を叩いて音頭取るものがある。（F・O）

養父母は京次郎を養子にするに就ては叔父に取つては訓練の場であるにもせよ、小さい時から育てたものではないから親子としての情愛を持つてくれるだらうか？

讀者欄

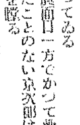

▲警官夫婦二人切の會社員、誰方か好意的に部屋を安く二十日間許り手傳ひに來て下さいませんか（本町四丁目十七長瀞）▲一昨學校生、研究生か或は書生としてお使ひ下さる病院はありませんかせう（專門學校生）▲大學の近所で四月十五日頃より一ケ月位十五名位合宿させて下さる方御座いませんか（京城帝大陸上競技部內稱本）▲寫眞機ベビーイコンタ又はゼミイコンタノバF四・五付どちらでも宜しい御安く御讓り下さる方は御座いませんか（旭町一の二岩崎）▲廿七歲專門學校中退、日給の金目は望みません眞面目に働きます（府內傳非町一の二三一の二號佐竹方人生）▲龍中四學年の教科書安く讓る（電話本局四一〇八番）▲善隣商業夜學一年生の本を安價に讓ります入用の方は本社青野まで

草花と小鳥の會
附、全鮮目白競鳴大會

とき　四月八日午前十時から……ところ……本社樓上來青閣

草花 京城第二高普の溫室栽培にかゝる草花を同校生徒の手によつて一般に頒します。此の賣上金は同校の國旗揭揚塔建設資金へ繰入れます

目白競鳴大會 ▲目白の持込午前十時▲競技十一時から▲採點の方法二十鳴落し▲賞品一等伊達京城府尹カツプ以下十五等迄賞

一萬米決勝に!!　堂々たる新記錄
陸上競技選手權大會

來るべき大會を前に控へ、本シーズンのトツプを切つた第三回陸上競技選手權大會は、京城陸聯主催のもとに三日正午より訓練院京城運動場に於て開催されたが、約五米の風速に惱まされてか幾分コンデイシヨン思はしくなかつたが一萬米一般決勝に於て遞信局柳長春君、曩に金恩培君の作つた三十三分九秒二の朝鮮記錄を破り堂々三十三分二五秒二と言ふ新記錄を出した、當日の決勝成績左の如し

百米（中等學校）一着李乙炯（養正）一一秒七、二着徐泰源（二高）三着李英薇（二高）四着中出安治（龍中）

百米（一般）一着韓諾鎬（遞信）一一秒五、二着金仁植（京城）三着金鍾樹、四着堀井知彦（鐵銀）

八百米（一般）一着申泰煥（金剛）二分八秒四、二着李一鎬（京城）二分一四秒七、三着鶴飼約（九里運動）四着姜正男（遞信）

八百米（中等學校）一着崔俊根（養正）二分一二秒二、二着大塚實（龍中）三着梅田治秀（龍中）

八百米リレー（中等學校）一着龍中（岡部、江門、安達、中田）一分四四秒四

ハイハードル（一般）一着山本一正（鐵銀）一七秒二、二着池上正人（參考記錄）

ハイハードル（中等學校）一着安達光（龍中）一九秒四

二百米（青年）一着潤田光雄（青年）二六秒五

千五百米（一般）一着日圭副（鐵銀）四分三五秒五、二着金四天（往十里）三着韓相國（九星）四着趙、謝（永登浦）

千五百米（中等學校）一着崔俊根（養正）四分三三秒四、二着金義和（京師）三着安爾禪（二高）四着大塚實（龍中）

四百米（一般）一着岩崎甫幸（鐵銀）五六秒四、二着許其（アスレチック）三着孫長推（遞信）

四百米（青年）一着潤田光雄（京電）一分

四百米（中等）一着吳爵永（養正）一分一秒、二着本田富好（京師）

一萬米（中等）一着柳昌鎮（養正）三七分二三秒六、二着崔容杰（養正）三九分四〇秒六、三着梁東用（養正）

二百米（一般）一着金永樹（京城）二四秒五、二着金仁植（京城）二四秒六、三着堀井知彦（鐵銀）

四百米ハードル（中等）一着安達光（龍中）一分〇四秒

八、二着中原光一（龍中）

四百米ハードル（一般）一着姜正男（遞）一分五秒

一萬米（一般）一着柳長春（遞信）三三分二五秒二（朝鮮新記錄）（舊記錄三三分九秒二（金恩培））二着安三圓（往十里）三五分廿秒九、三着許其（アスレチック）四着朴炳斗（アスレチック）

四百米リレー（一般）一着鐵道（堀井、佐古、岩崎、山本）四七秒二、二着遞信（朴隆晴、韓、氏家）四九秒

四百米リレー（中等）一着京師（大門、上水、本田、中村）五一秒七、二着龍中（大井、江門、安達、中田）

五千米（中等）一着崔容杰（養正）一六分二六秒、二着金義和（京師）三着崔三俊（京師）四着李冨運（京師）

二百米（中等）一着李乙炯（養正）二四秒一、二着安永敏（京師）三着大門光男（京師）四着大井瑞道（龍中）

五千米（一般）一着文允鎬

千六百米リレー（中等）（京城）一七分〇一秒二、二着吳揖榮（アスレチック）

千六百米リレー（中等）一着養正（安永敏、吳爵永、李乙炯、金鶴道）三分五一秒、二着龍中（中原、梅田、國松、安達）四分〇一秒七

砲丸投（一般）一等金國俊（鐵道）一一米六六、二等劉約翰（鐵道）一一米四二

砲丸投（中等）一等金鍾元（養正）一一米六一、二等勝田榮夫（龍中）一〇米〇九

走高跳（一般）一等宮武正利（遞信）一米七〇

走高跳（中等）一等鎌田盛（京師）一米六〇、二等中川幸盛（龍中）一米五五、二等中出安治（龍中）一米五五、三等近藤發張（龍中）一米四〇

棒高跳（中等）一等鎌倉南（二高）三米九五、二等鎌倉平田（龍中）三米九〇、二等中村殿（京師）三米五〇

圓盤投（一般）一等劉約翰（鐵道）四一米七二、二等安國俊（鐵道）三六米九九

圓盤投（中等）一等高在

源（大田中）三三米五二、二等本間仁夷（京師）三〇米六〇、三等洪永恩（徽文）二九米六九

走巾跳（一般）一等山本一正（鐵道）六米三四、二等春川際（遞信）六米二七、三等佐古清一郎（遞信）五米九五、四等韓諾鎬（遞信）五米八八

走巾跳（青年）一等潤田光雄（京電）五米六二

走巾跳（中等）一等中川幸盛（龍中）五米六八、二等大門清男（京師）五米六五、三等中村殿（京師）五米一三、四等鎌倉平和（龍中）五米〇四

槍投（中等）一等朴永龍（龍中）四四米一四、二等大井瑞道（龍中）四三米三四、三等洪永恩（徽文）四一米六五

三段跳（一般）一等福田道夫（鐵道）一三米四一、二等岡葉修久（アスレチック）一二米三九、三等春川際（遞信）一二米三三、四等宮武正利（遞信）一一米六九

三段跳（中等）一等岡部章（龍中）一一米九九

賜　宮內省帝室林野局　御買上光榮——六億七千萬貫——一ケ年の我國木炭消費量

特許　國際エヤーコンロ

推奬　農學博士川上工學博士　前帝大教授工學博士三浦　國立燃料研究所黑川技師

非常時日本を救ふは先づ台所經濟より

木炭消費量　煮焚き時間共に　從來コンロの三分の一!!

特徵（煮物用七輪、ストーブ、飯炊き竈、火消壺兼用）

火起　簡單迅速
火力　火加減調節自在
炊具　大小自在
煮焚　時間迅速
消火　迅速完全
火災　危險絕無

分解圖

炭一錢で飯も汁も焼魚も湯も出來る

從來のコンロと異なる點

△新聞一枚で五分間でカン〳〵起る

△一升の飯が五厘で出來る

△煮炊が濟めば其まゝ直ぐ消せる

金三圓三十錢（お荷造送料カタログ進呈）

賣れ行天下無敵

特約店募集

製造發賣元　東京　合資會社國際本店

朝鮮總代理店　三起商會機械部

仁川府本町四丁目　電話長一〇九番　振替京城九九五五番

取引銀行殖銀仁川支店

牛田式噴霧器

果樹、蔬菜　園藝用各種

▲構造堅牢、壓力强大、分解容易、在庫豐富、價格廉價▲

▲御使用濟ノモノ分解掃除ヲ無料デ致シマス御持參下サイ▲

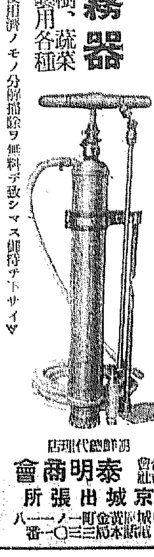

朝鮮總代理店

合資會社　泰明商會　京城出張所

京城府黃金町一ノ一　電話本局三〇一八番

ハクツルサイダー

品質優秀

嘉納合名會社發賣

朝鮮私設鐵道の 補助法改正要綱

愈よ四月一日から施行

朝鮮私設鐵道補助法は四月一日より施行の旨五日附鐵道局報を以て公布された。改正要綱は

第一條 朝鮮總督府は朝鮮に於て公衆の用に供する爲經營する私設鐵道に對し該鐵道營業開始の日より十五年を限り補助金を交付することを得

朝鮮總督は必要ありと認めるときは更に五年を限り前項の期間を延長することを得

第二條 前條の補助金は左の各號に依る金額を限度とす

一、前條第一項の期間中に於ける建設費に對し年六分の割合に相當する金額但し毎營業年度に於ける益金が建設費に對し年一分の割合に相當する金額を超ゆるときは其の超過額は之を補助金額より控除す

二、前條第二項の期間中は毎營業年度に於ける建設費に對し年五分の割合に相當する金額

但し毎營業年度に於ける益金が建設費に對し年一分五厘の割合に相當する金額を超ゆるときは其超過額は之を補助金額より控除す

第三條 朝鮮總督は必要ありと認むるときは一經營者の經營する鐵道を數區に分ち各區に付前二條の規定に準じ補助を爲すことを得(以下略)

(附則)本法施行の際現に補助を受くる鐵道に對する補助に付ては會社設立登記の日より十五年の期間滿了の日(朝鮮鐵道株式會社に在りては昭和九年十二月十四日)を含む營業年度の末日迄は改正規定に拘らず從前の例による。本法施行の際現に補助を受くる鐵道に對する補助期間に付ては該鐵道の建設費に充てたる資金に對し初めて補助を持したる日を以て第一條第一項の營業開始の日と看做す

なほ改正の主要點は左の如し

一、補助期間に關する改正(改正第一條)從來の補助期間十五年を更に五年を限り伸長し得るほか補助期間算定の始期には舊法は會社設立登記の日又は社債の登記者は借入金を稱したる日を以て始期としてゐたのを、該鐵道營業開始の日とした

二、補助方法に關する改正(改正第二條)補助金算定上の基礎となるべき對象が鐵道の經營に要する拂込資本金及鐵道の建設費に充つる社債又は借入金であつたのを當該鐵道の建設費に改め、一方補助保證額を低下し且益金の如何により配當の多寡を生ずる彈力性ある補助制度に改正した

三、現下補助會社に對する補助の改正(改正附則)現在補助を受けつゝある私鐵に對する補助は會社設立登記の日より十五ヶ年の期間滿了の日を含む營業年度の末日迄は舊法の扱方により補助し該營業年度より改正法を適用既補助會社の期待權を尊重する經過規定を設けた

車扱直營をめぐる各種の波紋

商工業四團體起つ

各方面の荷主代表を糾合 七日意見の交換會を開催

鐵道貨物車扱國營問題に對しては既に全鮮に亘り各荷主團體が絶對反對運動を起してゐるが、本問題に關し今日まで種々の調査と運動を敢行して來た京城商工聯合會、卸商聯盟、荷主協會及び商工協會の四團體では更にその利害關係範圍の廣大なるに鑑み來る七日午後一時から京城商工會議所内に於て穀物商、組合、木材、石炭、金物商組合、綿布、煉瓦、肥料、セメント等々商工業各分野の代表者と正式會見して本問題につき隔意なき意見の交換をなすことゝなつたが、形式上は兎も角として實質的には右車扱直營反對運動の共同戰線擴大であり、こゝに愈々汎荷主運動の擡頭を見たものとされてゐる

聯合役員會

車扱直營問題に關し來る七日京城商議内に於て在城四商工團體主催の許に京城商工全分野の代表者を網羅する意見交換會が行はれることは別項の通りだが、右四團體では右終了後直ちに引續いて同日午後三時頃から重ねて聯合役員會を開き、改めて直營反對運動實行問題に關する諸般の協議を遂げることゝなつた

車扱直營の對策に 非合同の大合同を提唱

丸交、丸計の聯合協議會にて

車扱直營を繞つて非合同運送界では丸計丸交兩系統の對立を斷然清算、生業擁護のため絶對反對の共同陣を敷く事となつたが、三、四五日の協議會において丸交側では直營の對策として第二次運送合同ともいふべき非合同業者を打つて一丸とする新會社計畫(同社は計算事務と小運送業兼營)を提案した、右はいまだに最終決定をみないものゝ鐵道局の方針が車扱直營に實現すれば直ちに進展する形勢におかれて居り問題だけ、合同問題をはじめ、各方面に甚大な衝動をあたへてゐる

すなわち車扱直營が朝鮮鐵局において實現する場合、鐵道局では公約にもとづき當然運輸委員會及び全鮮荷主にはかる事となつてゐるが、委員及び全鮮荷主は現在のところ朝運獨占代行の一驛一店制に反對の形勢であるで鐵道局がこの反對を押切り實現するとすれば、勢ひ一驛二店制となるとみられる、然るに制度として一驛二店制を獲得しても非合同の現狀では業者全體の利益伸張とはならないので、この際非合同を打つて一丸とする全鮮合同をなし、これで一驛二店制の認可をうける必要がある

これが爲まづ現在非合同側で對立をつゞけてゐる丸計運輸計算聯合會と朝鮮運輸交互計算聯盟二者の合同に際し計算事務擔當に新株式會社を同立し、この新會社に小運送業をも兼營せしめる事とし、直營實現の場合の合同の母胎たらしめんとの計畫が進んでゐる

しかしてこれには業者のみならず荷主の參加を求め第一次的に資本金五十萬圓程度の會社創立の計畫である、之に對し目下丸計側ではこれに賛意を表してゐないものゝ業界の窮餘の策として支持あり成行如何では第二次運合として發展する形勢である

兩計算機關 合同案

丸計側から提示

車扱直營反對問題によつて俄然緊張してゐる丸計、丸交兩計算機關の合同問題は五日の協議會において丸計側の鄭、金、李の三理事より次の合同案を提示、丸交側では三宅、米原、岡崎氏等の幹部が右を中心に協議をなし一兩日中に正式に會見する事となつた、丸計側の條件次の通り

一、役員は兩計算機關聯合總會において選任

二、欠損負債あれば合同前に現金支出をなし決濟

三、事務所、什器評價は聯合總會の決議による

四、合併の時期も同上

なほ新會社計畫は合併後の問題となる模樣である

前年に比し― 預金貸出共激增

三月末京城組銀帳尻

三月末現在京城組銀預金貸出高は

預金 定期以下合計一億一千九百七十七萬圓で前年同期末に比すれば五千五百十八萬八千圓の增加であるが、三月十五日現在に比すれば九十四萬九千圓の減少を示し商工業者方面の通知預金減がその主因をなしてゐる。一方

貸出 は證書貸以下合計一億一千六百二十三萬五千圓で前年同期末に比し一千三百九十八萬圓の增加であるのみならず三月十五日現在に比しても百十九萬二千圓の增加を示し、手形貸の增大がその主因であるが、兎も角途上春新に入ると共に肥料資金をはじめとして少許なりとも資金需要を見るに至つた關係上年初來減少の一途を辿つて來た銀行貸出高も漸くその方向を轉換するに至つた

その內容詳細は次表の如くである(單位千圓 △印は三月十五日現在比減)

	三月末現在	三月十五日比
▲預金 定期預金	八〇、四〇三	一六
當座預金	一八、九七五	一、三三〇
特別當座	二〇、〇六八	五四
通知預金	三三、二三七	△三、九六六
諸預金	六、二七七	一三
合計	一七九、七四〇	△九四九
▲貸出 證書貸	三一、四四五	△七五
手形貸	八六、七四三	一、四四九
當座貸越	[illegible]	△[illegible]
割引手形	[illegible]	[illegible]
荷手	[illegible]	△[illegible]
合計	一二六、[illegible]	一、一九二

在滿鮮農に 農耕資金貸付

在滿鮮農九年度農耕資金の貸付については過般、來鮮した向彷東亞勸業社長と田中本府外事課長との間に下打せを行ひ大綱を決定したから三日間新京總督府出張所に於て總督府側より穗本滿洲派遣員、外事々務官出席東亞勸業公司並に各金融會等の聯合協議會を開催することゝなつた農耕資金は八年度七十萬圓であつたが在滿鮮農の安定に伴つて增額する必要に迫まられたので九年度は百一、三十萬圓の貸付を行ふ模樣である

本府の希望で 舊債も利下? 長期利下遲る

殖銀、東拓の長期資金利下げは林財務局長の歸任を俟つて確固の指令を發することになつたが認可遲延の原因は、各種貸出全般に亘る引下げ率に異議なきも借替を要する八分乃至八分三厘の高利債にして借替低資の恩惠に浴しない銀行に對しても利下げして貰ひたいといふ本府當局の希望を尊重し利下げ內容に幾分變更を加へることになつたため延期だけでも此の種債額は約一千萬圓に達してゐる

京城組銀の― 手持有價證券

減少傾向現る

三月末現在京城組銀手持有價證券は總額一億一千二百五十七萬五千圓で、前年同期末に比すれば六千八百八十七萬七千圓の著增であるが、三月十五日現在高に比すれば八百八十四萬一千圓の減少を示し、客年晩秋來激增の一途を辿つて來た傾向が、こゝに至り一時的であるにもしろ兎も角初めて減少歩を示すに至つた

八年度中の― 局鐵荷動き

北鮮鐵道の滿鐵移管に拘ず 七十五萬噸の激增

昭和八年度中に於ける鐵道運送數量は總計五百九十五萬七千四百四十二噸に上り、前年に比し七十五萬一千七百七十六噸の增加を示して居る即ち八年度に於ては十月以降北鮮鐵道の滿鐵移管により局線としては同月以降營業粁程二百餘粁を減じて居るから增加比率は荷運が頗る上する等で荷動き極めて活潑であつた。年度内を通じ、粟、大豆、鹽の三品が前年に比し僅少の減少を示したのみで大體貨物は全く一割内外の增加を示し、就中、米の二割、生果野菜の三割七分、鑛石の四割二分等の增加は目立つてゐる

三月中荷動き 依然として增勢

三月中に於ける鐵道局線貨物發送數量は合計六十萬二千九百六十一噸に達し、前年同月に比し九萬九百四噸の增加を示し、中旬に引續き米、鑛石、鹽、肥料等の出廻り多く、之等は北鮮鐵道の移管により主産地が多く收入外となつた爲出廻りを減じた大豆、木材等の減少を優にカバーして斯くの如き增加をみた

遲蒔きながら 內地も電氣統制

今井電氣課長歸談

三月二十二日より同二十七日にかけて遞信省に於て開催された電氣課長會議に出席してゐた遞信局今井電氣課長は四日午後五時京城驛着にて歸任したが之に就て同課長は語る

今回の會議は主として發送電網計畫、料金認可の基準、特定供給認可の基準の三問題に就て打合協議を爲したもので、今迄內地に於て電力統制上の根幹ともいふべき諸方針がなかつたものが之によつて初めて決定を遂げた、電力の需要が日增しに增加する今日內地に電力の統制が出來て居らなかつたとは一見笑止いようだが內地では民間に先づ電氣事業が發達したので後から之を統制するには各會社關係が複雜なので自然時間を要し實施が遲れるのは當然の話で朝鮮は內地と違ひ電氣事業がこれから發達の途に在るので統制は物に容易であり既に發送電網計畫の如き三年前に解決されて居る、尙朝鮮關係に就ては未だ該の域に達しないけれど朝鮮關係事項に就てはその度毎に充分此方の施設狀況を說明して置いた

九年度漁油資金 關係割當內定

九年度漁油資金は二百六十八萬に內定したが前年度實際貸付高より約二十萬圓の增加である關係各道の割當左の如し(單位千圓)

咸北=仕込資金五〇、前渡金五〇、共同購入五

咸南=仕込二五、前渡五〇、共同七

江原=仕込二〇、前渡五〇、共同三

慶北=仕込二〇、前渡五

資は江原道の仕込資金二十萬圓の外は既に融通濟みで四月一日より貸出を開始した

三月中朝鮮 對外國貿易

總督府發表=三月中に於ける朝鮮對外國貿易高槪算左の如し

輸出	四、〇七〇
輸入	七、五五九
計	一一、六三〇
入超	三、四八八

にして之を前年同期に比すれば輸出七十六萬三千圓輸入二百十萬圓の何れも增を示し入超額に於ても約二十三萬七千圓を增してゐる

又一月以降累計は

輸出	一〇、六六六
輸入	一八、〇一四
計	二八、六八一
入超	七、三四八

で之を前年同期に比すれば輸出二百六十四萬圓、輸入四百七十萬一千圓、入超百四十二萬一千圓の何れも增加である

關稅百萬圓增設

八年度の關稅收入は絹綿織物を主とする移入稅の增收と粟の輸入が見込數量より增加したので豫算に比し百餘萬圓の增收である、從て關稅收入總額は一千萬圓を少し超える

商品市況

金物 亞鉛引平板三十番一級品八十四錢二級品八十三錢擬板二十八番一圓二錢二十地二圓五十五錢▲亞鉛引小波板三十番六尺七十二錢二十八番六尺八十八錢▲亞鉛引大波板三十番六尺七十二錢二十八番六尺八十八錢丸釘百斤入一標一時十圓四錢二時九圓十錢▲亞鉛引鐵線六番七圓六十錢▲鐵線十貫六番五圓十錢▲鐵條網大卷(三百間)八圓三十錢小卷(百五十間)四圓二十錢

鈍金 一匁賣値十二圓二十錢買値十二圓十錢見當、政府の買上値は十圓程度の發表を豫想され十錢以內の引上げに過ぎないので內地では早く市價落々來してをり當地も最近の高値より賣り買ひ値とも二十錢方安となつてゐる

株式 閑散 一服し

前場 日産安を動機に諸株何れも軟調と化したが下鞘つて大引した折柄、今朝はなほ買力なく新東一七六圓一と七安大新一二六圓七と二六二と七安日産一二一安日産新一二五圓七拓新一二〇圓三と氣配重く寄付いたが安値は目先的の買物に支へられて日產は七圓二と一圓方引返し結局七圓一〇と止め新東は五圓五の高値引となつて前引を終つた

後場 氣迷ひ濃厚を極め新東一七六圓七と二高日産一二七圓丁と同事綿、新一九圓五鮮銀新一九圓四強銀新三八圓丁と區々に寄付き聽りなき寄付を辿つた

鐵株高から主力株への燃燒も期待されたが日產安に肝きつけられて了ひかんじんの鐵株買ひも行詰り狀態となつたので双方共に氣迷ひ濃厚だ▲此氣迷ひを受けて短期は出來不申の連續で取引員の店頭は近來にない淋れ方である▲現物部を開いてゐるのなら兎も角定期専門では特にこの傾向が强い▲一圓台に顚落した朝新も買方に見限られた形である▲朝取の手持籍券は期六千圓の低期を行つた關係もあり高騰してゐるが米穀部の手數料收入が良くないのが打撃である▲爾し今後二ケ月の間がある▲から突込み買は警戒を要する▲三分五厘の公債は不可能としても低金利の傾向が深化してゆくは云ふまでもあるまい▲鐵株には將來の配當や金利低下を織込んで買はれた今後の妙味なきものもあり或は單にプレミヤム稼ぎの新會社株もあるから嚴選すべきである▲要するに買方の胃の腑には未だ消化されてない部分が大分殘つてゐる▲食傷となるか或は消化して了つて次のものを要求するかが今後の分岐點であらう

れた、新株の拂込み徹收(三倍增資)が斷されてゐる▲前身が日本沃度たる日本電氣工業は一三三圓五同新は七九圓丁と昂進▲近江帆布五一圓五と三圓高▲東洋レーヨンは九八圓三の高値後九七圓四見當と前日より一圓五高▲秋田木材八四圓丁、同新四五圓丁と低調▲人絹パルプは二七四圓丁の高値後二五圓五▲日滿アルミ三一圓五と約一圓高▲朝日ンは一九圓四と小戾す▲朝鐵二新は本日より東株長期上場となつたがこれは既に織込まれてをり五十錢安の一九圓五▲太陽レーヨン三〇圓二、帝人新一〇五圓五賓絹新一四三圓九、朝鮮人絹三六圓四、日本レーヨン一〇八圓五見當▲エタバイ六二圓八▲電力製鋼紡織セメント株は大體變らないが淺野セメントは强目安を保合つてゐる

二回四分利九九二〇▲佛貨四分利一八八、四〇

ブルとベヤー

日產 賣方諸泰七〇松山六〇立山六三〇日榮六九〇▲買方櫻井二一〇金光九〇白井一一〇金北五〇大原一、四七〇山〇一〇成滄六〇古野七四〇金益九〇東亞七〇浦內四

朝新 賣方白井九九〇成滄一三〇立山二一〇日榮一、七六〇▲買方櫻井三三〇金北七〇大原三〇〇鐵祭四七〇山〇六五〇京證九二〇松山一一〇古證六二〇金益六三〇東亞四〇田中三〇〇

……以上南鐵經除

雜株の動き

雜株は過去買過ぎの反動或は買方の淸算狀態による新規の動難で低調である。滿洲ものゝ如きも比較的なもので何れも安保合に終止してゐる、しかし優良株への物色は依然として續く全般的に見ると西洲狀態の連續だ▲大阪製鍊は一九二圓五高と三圓五高、同新は前月の八五圓丁から一躍九七圓と十二圓方昂騰したがアト九一圓丁附近に崩れた

株式實物取引

證券金融一五圓五手持筋は高値期待に商惜み、買方は諸株安に警戒し商內は固定してゐるが▲大同產業九圓四▲朝鮮鐵道二〇圓五▲京南鐵道三一圓五▲[illegible]木一〇圓五と軟調▲東洋レーヨン九六圓五▲國光レーヨン一八圓一、七圓七と何れも手堅い▲玉川水道新一六圓三と變らず▲大陸ゴム五圓五は鮮內株▲人絹パルプ二六圓丁と小戾し▲京東鐵道二三圓丁、二圓五は採算から來たもの▲東洋蓄電三圓五▲京城四新六圓八▲貯蓄銀行三四圓二は限り▲東邦電力六三圓九▲東京電燈四一圓丁と電力株は低調▲南滿ドロマイト二九圓丁▲小田急一二四圓と大體に軟調である

現株は淸水 今日ノ中値 大阪製鍊 同新 日本タバコ 日產 東京無線 ……[illegible]

外電(五日)

倫銀塊	二〇片丁度
米棉	二十五錢高
印棉	六十錢高
スチール株	五二弗四分ノ三
アナコンダ株	一五弗二分ノ一
米日爲替	三〇弗五〇仙丁度
英米爲替	五弗一七仙丁度
紐育銀塊	四六仙一〇分ノ三

株式(五日)

朝取短期

銘柄		寄付	大引	高値	安値
朝取	前後	[illegible]	[illegible]	[illegible]	[illegible]
同新	前後	[illegible]	[illegible]	[illegible]	[illegible]
大新	前後	[illegible]	[illegible]	[illegible]	[illegible]
新東	前後	[illegible]	[illegible]	[illegible]	[illegible]
日產	前後	[illegible]	[illegible]	[illegible]	[illegible]
同新	前後	[illegible]	[illegible]	[illegible]	[illegible]
拓新	前後	[illegible]	[illegible]	[illegible]	[illegible]
滿新	前後	[illegible]	[illegible]	[illegible]	[illegible]
帝人	前後	[illegible]	[illegible]	[illegible]	[illegible]
日レ	前後	[illegible]	[illegible]	[illegible]	[illegible]
淸取	前後	[illegible]	[illegible]	[illegible]	[illegible]
日魯	前後	[illegible]	[illegible]	[illegible]	[illegible]

東京新東十組 數量 賣買[illegible]

東株短期

銘柄		寄付	大引	高値	安値
新東	前後	[illegible]	[illegible]	[illegible]	[illegible]

大株短期

銘柄		寄付	大引	高値	安値
大新	前後	[illegible]	[illegible]	[illegible]	[illegible]
鐘新	前後	[illegible]	[illegible]	[illegible]	[illegible]
日產	前後	[illegible]	[illegible]	[illegible]	[illegible]
新東	前後	[illegible]	[illegible]	[illegible]	[illegible]
日魯	前後	[illegible]	[illegible]	[illegible]	[illegible]
日毛	前後	[illegible]	[illegible]	[illegible]	[illegible]
滿一	前後	[illegible]	[illegible]	[illegible]	[illegible]
帝人	前後	[illegible]	[illegible]	[illegible]	[illegible]
日レ	前後	[illegible]	[illegible]	[illegible]	[illegible]

朝取實定と日步

銘柄	實定	日步	花引
朝取	[illegible]	[illegible]	[illegible]
同新	[illegible]	[illegible]	[illegible]
大新	[illegible]	[illegible]	[illegible]
新東	[illegible]	[illegible]	[illegible]
帝人	[illegible]	[illegible]	[illegible]
拓新	[illegible]	[illegible]	[illegible]
日產	[illegible]	[illegible]	[illegible]
同新	[illegible]	[illegible]	[illegible]

東京現株

銘柄	値	銘柄	値
東株	[illegible]	滿鐵	[illegible]
同新	[illegible]	同新	[illegible]
鮮銀	[illegible]	東拓	[illegible]
同新	[illegible]	同新	[illegible]
滿銀	[illegible]	富士紡	[illegible]
同新	[illegible]	日石	[illegible]
東亞新	[illegible]	鐘毛	—

朝取短期建玉表

銘柄	賣方	買方	建玉數
朝取	[illegible]	[illegible]	[illegible]
同新	[illegible]	[illegible]	[illegible]
大新	[illegible]	[illegible]	[illegible]
新東	[illegible]	[illegible]	[illegible]
拓新	[illegible]	[illegible]	[illegible]
帝人	[illegible]	[illegible]	[illegible]
日產	[illegible]	[illegible]	[illegible]
同新	[illegible]	[illegible]	[illegible]
短期	[illegible]枚	累計	[illegible]枚
長期		累計	枚

大株長期

銘柄	前寄	前引	後寄	後引
大株	[illegible]	[illegible]	[illegible]	[illegible]
同新	[illegible]	[illegible]	[illegible]	[illegible]
日產	[illegible]	[illegible]	[illegible]	[illegible]
同新	—	—	—	—
郵船	—	—	—	—
同新	[illegible]	[illegible]	[illegible]	[illegible]
鐘紡	[illegible]	[illegible]	[illegible]	[illegible]
同新	[illegible]	[illegible]	[illegible]	[illegible]
日魯	[illegible]	—	—	—
東新	[illegible]	[illegible]	[illegible]	[illegible]

金融(五日)

◇日銀帳尻

發行高	[illegible]	減[illegible]
正貨準備	[illegible]	
預金高	[illegible]	減[illegible]
貸出高	[illegible]	減[illegible]

◇鮮銀帳尻

發行高	[illegible]
正貨準備	[illegible]
保證準備	[illegible]

◇東京コール

翌日物	〇六七五より〇六七五
無條件	〇六七五より〇六七五
普通	〇六七五より〇六七五

期米(五日)

朝取仁川

	當限	中限	先限
前場 (一)	[illegible]	[illegible]	[illegible]
(二)	[illegible]	[illegible]	[illegible]
(三)	[illegible]	[illegible]	[illegible]
(四)	[illegible]	[illegible]	[illegible]
(五)	[illegible]	[illegible]	[illegible]
(六)	[illegible]	[illegible]	[illegible]
(七)	[illegible]	[illegible]	[illegible]
(八)	[illegible]	[illegible]	[illegible]
(九)	[illegible]	[illegible]	[illegible]
(十)	[illegible]	[illegible]	[illegible]
後場 (一)	[illegible]	[illegible]	[illegible]
(二)	[illegible]	[illegible]	[illegible]
(三)	[illegible]	[illegible]	[illegible]
(四)	[illegible]	[illegible]	[illegible]
(五)	[illegible]	[illegible]	[illegible]
(六)	[illegible]	[illegible]	[illegible]
(七)	[illegible]	[illegible]	[illegible]
擬入値段	[illegible]	[illegible]	[illegible]
取組高(石)	[illegible]	[illegible]	[illegible]
出來高	[illegible]	累計	[illegible]

東京期米

	前場	後場
當限	[illegible]	[illegible]
止め	[illegible]	[illegible]
中寄	[illegible]	[illegible]
止め	[illegible]	[illegible]
(一)	[illegible]	[illegible]
(二)	[illegible]	[illegible]
(三)	[illegible]	[illegible]
(四)	[illegible]	[illegible]
(五)	[illegible]	[illegible]
(六)	[illegible]	[illegible]
(七)	[illegible]	[illegible]
(八)	[illegible]	

大阪期米

	當限	中限	先限
前場 (一)	[illegible]	[illegible]	[illegible]
(二)	[illegible]	[illegible]	[illegible]
(三)	[illegible]	[illegible]	[illegible]
(四)	[illegible]	[illegible]	[illegible]
(五)	[illegible]	[illegible]	[illegible]
(六)	[illegible]	[illegible]	[illegible]
(七)	[illegible]	[illegible]	[illegible]
(八)	[illegible]	[illegible]	[illegible]
(九)	[illegible]	[illegible]	[illegible]
(十)	[illegible]	[illegible]	[illegible]
後場 (一)	[illegible]	[illegible]	[illegible]
(二)	[illegible]	[illegible]	[illegible]
(三)	[illegible]	[illegible]	[illegible]
(四)	[illegible]	[illegible]	[illegible]
(五)	[illegible]	[illegible]	[illegible]
(六)	[illegible]	[illegible]	[illegible]
引跡氣配	[illegible]		

大阪期米喰合

	賣方	買方	取組高
當限	[illegible]	[illegible]	[illegible]
中限	[illegible]	[illegible]	[illegible]
先限	[illegible]	[illegible]	[illegible]

各地期米

	前寄	前止	後寄	後止
◇兵庫 先限	[illegible]	[illegible]	[illegible]	[illegible]
◇下關 先限	[illegible]	[illegible]	[illegible]	[illegible]
◇名古屋 先限	[illegible]	[illegible]	[illegible]	[illegible]
◇釜山 先限	[illegible]	[illegible]	[illegible]	[illegible]
◇大邱 先限	[illegible]	[illegible]	[illegible]	[illegible]
◇群山 先限	[illegible]	[illegible]	[illegible]	[illegible]
◇木浦 先限	[illegible]	[illegible]	[illegible]	[illegible]
◇鎭南浦 先限	[illegible]	[illegible]	[illegible]	[illegible]

商品(五日)

		寄付	前引	後寄	大引
◇大阪綿絲	四月限	[illegible]	[illegible]	[illegible]	[illegible]
	十月限	[illegible]	[illegible]	[illegible]	[illegible]
◇横濱生絲	當限	[illegible]	[illegible]	[illegible]	[illegible]
	先限	[illegible]	[illegible]	[illegible]	[illegible]
◇大阪棉花 ▲現物及優等五六〇圓	當限	[illegible]	[illegible]	[illegible]	[illegible]
	先限	[illegible]	[illegible]	[illegible]	[illegible]
◇大阪人絹	當限	[illegible]	[illegible]	[illegible]	[illegible]
	先限	[illegible]	[illegible]	[illegible]	[illegible]
◇大阪砂糖	當限	[illegible]	[illegible]	[illegible]	[illegible]
	先限	[illegible]	[illegible]	[illegible]	[illegible]
◇鐵平板	當限	[illegible]	[illegible]	[illegible]	[illegible]
	先限	[illegible]	[illegible]	[illegible]	[illegible]

米 期 手堅

押目待ちに

前場 昨後場は阪地安を受けて買方の嫌氣投げに頗る不味な商狀を呈したるも今朝は⑩⑦⑧等から押目待ちの買物現れ當十四圓七十三圓中出來ず先三圓十九錢と稍手堅く寄付き二節は廿錢と⑨の買物に引締つたが阪地の伸悩みと正米の無活氣に取引は頗る閑散を呈しアトは廿錢から廿一錢所に適節黒付き目先荷此迄の保合ひ商狀を呈して前場を終つた

相場の地合から見るとこの反發に安くなりそうにもないがそれかと云ふと上値は一寸望まれない情勢である▲最もこれを米自體の成行きに徵すると産地は早くも品薄を呈して居るので定期も賣つて取る餘地があるかは疑問であるがどうも現物の有無を見越し人氣の買慕ひを咎めない事は將來にそれが買方の禍となりそうである▲殊に買方は主に持米筋で今の處手仕舞ひする餘地は少しもなく商賣嫌いたまゝ推移するより仕方ない事から見ると段々と時候が暖くなるに從ふて强氣の買疲れが出るかも知れないし又相場の木筋から云ふと茲で一つ買方の振ひ落しがなくては直る相場も直れないわけであるからこの點は買方も大に注意する必要があるらしい

後場 阪地の小締りを眺めて買物を誘ひ一節一〇圓六七錢中二〇圓九九錢先二一圓二四錢と三三錢高に寄付きアト手堅き市況であつた

近」昨反落の安値には株式筋、地場、中國筋などの押目買ひあり、小締つたがアト買續かず朝鮮筋、京都筋、正米筋の買要ぎに際勢押戾され伸悩み風情であつた

堂島前場便り (大阪電)

東京國債市場

甲五分利一〇五、八五▲一圓四分利不申▲

朝取期米本玉表

	賣方	買方
當限	⑩一五、〇〇〇 ⑭七、五〇〇 ⑦二、八〇〇 ⑨四、四〇〇	⑩六、七〇〇 ⑪一、二〇〇 ⑧三、七〇〇 ⑨五、三〇〇
中限	[illegible]	[illegible]
先限	[illegible]	[illegible]

植付成績如何

日先は未だ在庫米の豐富と政府の補強工作によつて板挾みとなり相場はどちらにも大して動きやうがない事になつて居るも此の先限が期近に廻る頃になると在米は段々と減り是へ向いて來るし天候關係は問題視される事より相當の變化を見る事は今より想像し得る所であるのみか問題は本年の植付成績如何であつて現物の有無を見ると農林省の對策が既に之れ以上効果を現はすのも作付の良否により決するものと觀測されてゐる

仁川穀物出入 (五日調)

移出 汽船便九三六袋米三、九八七白米(以入)一、三八三(袋)二、〇〇〇大豆二、三〇〇輸移出白米一八〇〇袋入一七、五〇〇玄米一、四五〇

南浦(伸惱) 產地賣りだが肝腎の買氣一向起らず期米安簿々相場は同事に伸し惱む丸ナ三等廿一圓丁度四等廿四圓八十錢

木浦(反落) 出廻八噸、期米仲悩みに賣氣乘りさざると產地貨物海から新規賣物乏しく市況は減切り閑散に陥り買過ぎの反動も加味して廿圓方反落九十三錢廿一圓丁度四錢廿四圓八十錢

群山(不味) 出廻十一噸、買一巡氣構で商內寂しくあまり賣物を囑さないが期米不冴へに連れ市況ヂリ安角タ三等廿圓六十五錢四等廿四圓四十五錢と五錢安

大邱(上進) 各地期米不惰みから入注望に買氣却らざるも氣配一二十錢上伸し穀良三等二十圓二十錢四等二十九圓九十錢見當を唱へた

釜山(伸る) 市中依然入注は皆無に拘らず地場當問小口手當を除いては買氣薄きも阪府買上げ價格決定に人氣高ぶりひに氣配一、二十錢方更に上放れ穀良三等二十圓八十錢四等二十圓六十錢五等二十圓三十五錢不合格二十圓ドタ見當にて一千五狀の取引があつた

大豆 龍山三等十五圓三十錢蓮長三、四等十五圓三十錢平壌黄市四等十五圓〇五錢滿洲水原四等十一圓五十錢天安四等十一圓五十錢で何れも前日と大差なき商狀

仁川(世調) 丸仁三等二十四圓十五錢四等二十四圓十五錢不合格米十七圓一等白米八圓四十五錢穀良種五錢六厘在束穗五錢三厘で何れも安保合商狀である

山本株式現物店 京城府明治町二丁目

秋田株式現物店 京城府明治町二丁目三 電話本局四六〇番 (五日正午氣配)

大原現物店 京城明治町 代表電話本局四七〇 ◎本日ノ人氣株 (午一時迄東京電話) 大阪製鍊 同新 東洋レーヨン 人絹パルプ 北海道 東京鐵道 ……[illegible]

山源株式日報 三菱新 北炭新 無煙炭 銅管 二鋼管 アルミ エタ新 月島機 櫻田機 日粉新 東邦電 鬼怒川新 バルプ 羊毛 小田急 滿鐵二 地下鐵 帝火 人肥新 サク島 東電新 麒ビール 鮮銀新 東拓 殖銀新 ボルネオ 白木屋 ……[illegible]

明暗旗本男 (171)

大島多慶夫 (畫)寺田英三

危機迫る (三)

「來たな」

と、また五左衞門はほつとしたが、蛇大根をしつかに取つてゐる野郎が、どうも紀州藩の役人や捕方でないらしいのでおやと不審におもつてゐた。

と、茶店の老爺の聲で、

「もし〳〵御浪人樣。さだめしお腹がお空きでございませう。こゝへ握り飯をこしらへてもつて參りましたから、召上りなさいませ」

と、低い聲で云つた。

五左衞門はほつと胸を撫で下ろして、

「忝けなうござる。いづれ御禮をいたす。どうか、おかまひ下され」

「はい〳〵承知いたしましてござります。手前も根を洗ひまするとても土地のものではござりませんから、旅の御方を見ますと人事のやうに思ひません。さだめしそんなことをなすつてゐらつしやりましては御辛抱なさりませ。夜分になつて御役人方の眼が、この家から離れるやうになりましたらば、いゝところへ御案內をいたします」

「忝しく御願ひいたす」

彼の方にまた人の聲が聞えたので、老爺は背泉と納屋から出て行つて了つた。

彼大根の頭から這つて、ろくろく呼吸も出來ずに隱れしのんでゐる五左衞門は、隨分と苦しかつた。そして、怒りした猛烈な紀州藩の隨道に對しては、意地の強い五左衞門の氣持が、まず〳〵反抗的に猛烈になつて、暫らく依然彼の心の底に燃つてゐた鐵士とか討幕とかいふ意識が、呼びさまされてしまつて生抜きの熊本松平五左衞門にしてしまつたのである。

「お柳はどうしてゐるかな。定めし心が惱めて居るんだらうが……」

と、五左衞門は紀三井寺下の隱れ家に留守をしてゐるお柳のことを考へて、惱々と氣が落着かなかつた。そしていつそこゝから出てやらうかとも思つた。

が、その時恰度茶店の老爺と役人らしい者の談合つてゐる聲が聞えて來た。

「何しろ昨夕の晩合は手前も存じて困りましたが、押入のなかに潜り込んで居ることはすこしも存じませんでな」

これは老爺の聲であつた。

「すると、今朝方出て參つたのかな」

役人らしい、

「へい〳〵へい。何か腰の下を突きつけて參りまするし、のそりと見れましてね。眞に申譯がないが、御假を擱獲つてくれといふのでござりませう。俺も生命が惜いから承知をいたしましてね、確假ノ御馳走してやりますると、七八杯ロリと片付けて、老爺すまなかつた。私は尾張藩の者だが、何れ御禮に參ると云つて悠々と出て參りましてござります」

「うむ。そして何の方面へ參つたかな」

「和歌の浦から雑賀崎へ行くとか云つて居りましたやうで……へい」

「左様か。いやよく有難に申して呉れた。此後とも怪しい侍が紀州を出るまでいたしたらば、大手前の番所まで知らせて與れ」

「へい〳〵へい。承知いたしましてござりまする。御苦勞樣で」

役人共は語し合つて歸つて行くらしい氣配。それが次第に遠く離れるにつれて消えて行くのであつた。

茶店の老爺は五左衞門を物置から出して來て、押入の中へ隱らうと思つたが、賤ひぶかい役人の役人が、どこに見張つてゐるか判らないので、自重して日の暮れるのを待つてゐた。

と、その日の暮下り――

「老爺さん。休ませて戴ふよ」

と、菅笠をかぶつた旅装束の若い旅人が入つて來た。

「はい〳〵。どうかお休みなさいませ」

と、老爺は澁茶を汲んで持つて行つた。

その旅人は海産物商人らしく、ぷんと磯くさい臭ひが老爺の鼻をうつた。

「何方へいらつしやりますので、ござります」

と、老爺は訊いて見た。

旅人は甚く氣さくな調子で〳〵と家の中や附近を見廻してゐる。老爺は心のうちで、此奴は役人の廻し者だなと觀察つて、すこしも油斷をしなかつた。

花より雑誌
雑誌はキング

キング

面白く

愈々大評判 大賣行!!

キングはお蔭様て毎月引續き大評判！月々讀者大激增の大盛況!! 今月も御覧の通り小説に記事に、特輯に思ひ切つた大充實！どうぞ誰方も賣切れぬうちお早くお求め下さい!!

京城日報
京城府太平通一丁目 發行所 合資會社 京城日報社

大飛躍の五月號

面白い話 珍らしい話 痛快な話
珍談百出!! トテモ面白い!!

腕きゝ新聞記者の座談會

▲刑事を追跡して泥棒に間違へられた話▲腰を抜かした話▲驚いた話、恐しかつた話▲大官等の死を早く見拔く法▲突發人物の寫眞を手に入れる苦心▲命懸けの目に遭つた話▲東郷元帥を驚かした男▲新聞社間の競争其他苦心談、失敗談、珍談奇談、感激談逸話等々十大新聞社の一流記者の座談會

見よ、九死に一生を得た水兵の手記!!

轉覆した軍艦の底に三晝夜

總員以下三百四十三名中、助かつた者僅か十六名！全國民の紅涙を絞つた軍艦『新高』遭難の眞相が生存者小山助四郎氏により始めて公開された一言々句々肺肝を衝く血涙實記

▲岡田大將世渡り漫畫問答
▲金語樓満洲土産ばなし
▲儘になるが世の中……大塚市民館長 大迫元繁
▲富士山に登つた老人の話……永平寺貫首 秦慧昭
▲樂聖トスカニーニ……鹽入龜輔

▲腹が立つた時、立ちきう時……諸名家
▲小唄 お婿さんお嫁さんなら……
▲美味しい物を語る……五名家
▲時事問題早分り……

戯曲 楠公櫻井驛（眞山青果）

◎建武中興六百年記念脚本―（歌舞伎座四月興行）
見よ！楠公父子の歴史的大場面と、全篇に漲る千古の大遺訓！未曾有の國難に際會して特に全國民の熱讀を望む、巨匠眞山青果先生愛國至誠の大力作！

▲腹を立て乍ら笑つた話
▲三越で店員に使用させるお客様接待用語
▲抱腹絶倒 大入満員＝漫畫大レヴュー館

名士の餘興くらべ

特輯 剣道上達の急所

當代一流の剣豪が初めて公開された極秘の虎の巻!!

悉く實戦にスグ應用出來てメキ〳〵上達するので素晴しい大評判です。

▲構へに就て……剣道範士 高野佐三郎
▲氣合の妙用……剣道範士 齋村五郎
▲技に就て……剣道範士 檜山義質
▲間合の微妙……教士 橋本統陽
▲撃ち突きに就て……剣道範士 大島治喜太
▲打込み體當り呼吸……剣道教士 白士留彦
▲異種の武器に就て……剣道教士 堀田捨次郎
▲上達の急所は是れ……教士 中山博道
▲剣道と日本精神……陸軍大將 荒木貞夫

▲長篇小説 **珠は砕けず** ＝加藤武雄
▲諧謔小説 **勝ち運負け運** ＝佐々木邦
▲報知馬術 **相競ふ花一枝** ＝小泉長三

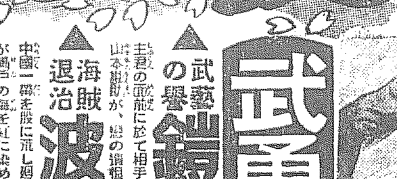

武勇講談傑作選

▲武藝の譽 **鐙美人**（柴田南玉）
▲海賊退治 **波間の血煙**（大島伯鶴）
▲忠僕武術 **一突半助**（寳井馬琴）

長篇小説 大いなる朝 ＝牧逸馬

貞操の危機!!
貞操か義理か？ 美しき未亡人絹枝の貞操は、今や嵐の前の花―
涙!!涙!!

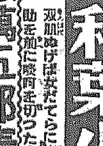

稲葉小僧新助

江戸の華！天晴れ美男の男伊達!!

▲美男美女 悲戀繪巻 **萬五郎青春記**……野村胡堂
▲感激友情 **開かずの金庫**……保篠龍緒
▲輝く美談 志士活躍 **青空無限城**……三上於菟吉
▲時代小説 戰爭秘録 **敵中挺進六百里**……山中峯太郎

内務省後援映畫―新興キネマ特作～

映畫小説 消防手 竹田敏彦

配役
消防手平太（島耕二）
消防手鐵之助（月田一郎）
その妹お蔦（中野かほる）
夜の蕾お嬢（森静子）
保母お粂（浦邊粂子）

見よ！魂の底まで清められる純愛義侠の大美談!!
熱血鐵膽、雄々に勇む若き二人の消防手!!
嗚！帝都大火災の灰燼の中から咲き出た世にも麗しき愛と涙の社會美談!!
萬人熱涙！聖なる感激に胸高鳴る名映畫小説!!

時代小説 戀山彦 吉川英治先生力作

可憐薄命の美女お品に戀と劍の大危難!!
お品の身邊危機一髪の時！

怪奇探偵!! 妖蟲 ＝江戸川亂歩

令嬢殺しの怪事件！
美しい女ばかりを覗ふ殺人鬼の魔手は女優の次に、富豪の令嬢珠子に迫つた！名探偵の苦心も遂に水の泡か！

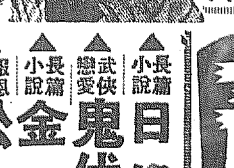

▲長篇小説 **日像月像** 菊池寛
▲武侠戀愛 **鬼伏せ頭巾** 村上浪六
▲長篇小説 **金環蝕** 久米正雄
▲報恩美譚 **松魚の味** 森曉紅

此の大雑誌 **五十錢**（送料四錢）　東京本郷 **大日本雄辯會講談社**

文相後任は出すが入替補充は拒絕
"黨を侮辱するもの"と 鈴木政友總裁の意向

(寫眞は鈴木政友會總裁)

【東京電話】鈴木政友會總裁は既報の如く近く政府よりの閣僚推薦交渉あるべきを信じ、望月、床次兩顧問を招致して意見を求め、引續き五日夜より、久原、山本(条)山本(悌)諸氏と個々に會見して諸長老の意向を質す筈であるが、鈴木總裁としては文部大臣後任者として交渉し來るならいざ知らず閣內入替を行ひその後任につき政府から交渉があつても、政友會より閣僚推薦は拒絕することに肚を決めて居り、その前提の下に各長老の意見を聽取しつゝあるもの如くである、即ち鈴木總裁は「文相の後任は當然政友會より出すべきもので、政府が閣內の入替を行ひ嫌がる閣僚を無理に文相に廻さんとして居り、その空席へ政友會より入れんとするは餘りに黨を侮辱した態度である文相後任として推薦を交渉し來るならいざ知らず、然らざる限り之れを拒否しこの機に政府と黨との不徹底なる關係を清算すべきである」との意向を抱いて居るやうである

諸長老の意向を質し最後的態度を確定
今後の動向は注目

【東京電話】文相後任補充は一兩日に切迫すると共に政友會では前項の如く鈴木總裁は政府が文部大臣後任者として交渉し來れば應諾するが、閣內入替を行つた場合にはその補充者の入選を拒絕すとの意向の下に各長老との意見交換を開始したが、床次顧問は

理論としては拒絕すべきだが、併し實際問題としては應諾すべきであらう

との意向であり、望月顧問は未だ何れとも意向を明かにせず、又川村顧問は鈴木總裁の拒絕論に同感して居り、今後久原、山本(条)山本(悌)秋田の諸長老の意向を個々に質して最後的態度を確立せんとしてゐる、從つて政府より正式交渉せらるる場合も長老會議を開くことなく、文相後任か他の閣僚補充かの申出如何に依つて回答を爲すべく熟慮を重ねてゐる而して一方黨內にもこの際一切の腐れ緣を斷ち切つて從來の行掛りを清算すると共に、政黨としての眞使命を發揮すべしとの聲も高まつてゐるので、今後の動向は頗る注目されてゐる

現政府との―絕緣論擡頭
閣員補充はどうなる

【東京電話】齋藤首相は園公訪問後その意圖によりいよいよ近く鈴木總裁と會見し閣員補充を行ふことゝなつてゐるが、右について政友會內部では現政府は組閣以來二ケ年、政友會は終始一貫これを援助し好意的態度をとり來りたるにも拘らず政友會の進言した政策は實現せず將來に向つてもこれが實現に努力するの熱意は認めがたいから、この際入閣交渉に應ぜず政友會の態度を明かにし天下に進むべき道を闡明すべしとの論が相當擡頭に主張されるに至つたので、鈴木總裁は同問題を如何に解決すべきかにつき意見の交換をなしたる結果、政府よりその交渉を受けたる場合は直ちに長老會議を開く豫定を變更し、各長老の意見を聽取した上その態度を決定することゝなり、三日前田、四日望月、五日床次、川村各顧問と會見それぞれ意見を聽取し、さらに今後山本(条)山本(悌)兩顧問と會見の豫定であり長老中床次、望月、山本(条)らの諸氏を除くほかはいづれも現政府との絕緣論を主張しつゝある程で、政府の豫定しつゝある如く政友會より閣員を補充することが圓滿解決出來るや否やは目下のところ明瞭を缺くが、鈴木總裁がこの問題に對し如何なる裁斷を下すか頗る注目されてゐる

全國小學校教員の精神作興大會 敎育非常時に際し、全國小學校教員の精神作興大會は、約四萬の敎員代表に依り神武天皇祭の三日、宮城二重橋前で畏くも天皇陛下の御親閲を仰ぎ奉り雨中盛大に執行された(寫眞上は式場、中央の白い天幕が玉座、下は雨衆に埋まる二重橋前の敎員部)

政策共同調查問題で 政民兩黨幹事長が懇談
民政は本氣で成立希望

【東京電話】政友會の若宮幹事長は五日午後四時半民政黨本部に大麻幹事長を訪問し、政策の共同調查に關し懇談を重ね同五時會見を終つた

右に關し民政黨側では五日の兩院幹事長の會見では先づ政友會から民政黨の肚を探りに來た程度で終つたが、民政黨は本氣で之れを成立させたいと思つて居る、而して調查の範圍は米穀對策とか滿洲問題といふ如き時局對策を目標とするが當然で、それ以外の個々の根本問題の共同調查となれば却々容易ではないから、政友會でもこの趣旨で同意して貰ひたいと稱して居る、從つて大麻幹事長は他の幹部とも打合せをなし、更に來る十日の幹部會で正式決定の上政友會に回答をなす筈である

熙洽氏日程

【東京電話】鄭總理と別れ五日夕刻横須賀から歸京した熙財政部大臣は、六日からその來朝の使命たる日滿兩國の共存共榮を基礎とする經濟その他諸問題の交渉工作に努めることゝなつたが、五日までに決定した會見日割は左の通りでこの會見は注目されてゐる

◇六日午前九時 首相官邸、午後一時陸軍次官々邸、同六時藏相官邸(招宴)
◇七日午前九時 陸相官邸、同十時藏相官邸、同十一時外相官邸午後六時日銀總裁招宴(於坂町三丁目料亭中川)
◇八日午後六時 森第一師團長招宴

挨拶に伺ふだけ
―非常時は解消した等と安心しては居られない―
けふ園公を訪問の 林陸相車中談

【靜岡電話】伊勢大廟、畝傍、桃山兩御陵に陸相就任報告のため西下した林陸相は、突如豫定を變更し六日朝興津坐漁莊に西園寺公を訪問重要進言をなし陸軍の總意を披瀝することゝなり、五日午後六時二十二分著列車にて靜岡驛に到着、直ちに驛前大東館に入つたが車中左の如く語る

西園寺公を訪問するのは陸相就任以來初めてのことであり、單に挨拶に伺ふだけで他意はない、陸軍の第二次京大事件について、老公の意向を伺ふためである等と傳へられて居るが、そのやうなことはない、就任以來日なほ淺く方針が確立して居ない今日、そのやうに輕々しく老公の耳に入るべきことではない外交問題は相當複雜で今は何人と雖も將來に對しては明言出來ないもので、非常時は解消した等と安心して居られぬ

鄭總理熱海着

【熱海電話】五日午後六時八分着滿洲國鄭國務總理一行は熱海驛着小學兒童の手に〳〵國旗を打振つて歡迎する中を鄭總理一行は熱海ホテルに出迎への自動車に分乘し同ホテルに入り、帝都を去つて初めての旅裝を解いた

松本商相六日朝首相と會見

【東京電話】松本商相は五日午後

文相問題で藏相は語る

【東京電話】鳩山文相問題について高橋藏相は五日記者團に對し左の如く語つた

わが輩は世界がせまいから人事のことは何も知らぬ、後藤農相を文相にといふこともあるやうだが今一生懸命仕事をしてゐるのだからね、しかし君らのやうに松本商相、南鄕相と一人々々名前を擧げて聞かれても一人々々あれはどう、これはどうといへないではないか、ともかくさう神經質にはならずに見てゐたまへ

黃郛氏漢口着

【漢口五日電通】黃郛氏は平漢線臨時列車で五日午前十時漢口着、當地で兩三日張學良、張群等と駐兵問題につき協議の上南昌に赴き蔣介石氏と會見する筈である

福井縣知事は近藤氏に內定

【東京電話】學校問題に關し辭表を提出した大達福井縣知事の後任補充については、山本內相は五日潮內務次官と協議の結果この際各縣知事の異動を行はず、單に後任を補充する程度に止めることに方針を決定し、福井縣知事には京都府內務部長近藤駿介氏を起用することに內定、六日の閣議に諮り正式決定後直ちに發令のはず

任福井縣知事 京都府內務部長 近藤駿介
依願免本官 福井縣知事(二等) 大達茂雄

三時齋藤首相と會見、關西旅行よりの歸京挨拶をなす筈であつたが、堀切幹事長と打合せの結果六日閣議に先立ち齋藤首相と會見挨拶することゝなつた

日滿親善の爲 外相が訪滿
今夏もしくは今冬に

【東京電話】廣田外相は東亞の平和は日滿兩國の緊密なる提携を中心に、次いでソヴエート聯邦ならびに支那との友好關係確立にありとし、昨秋外相就任以來、滿洲國訪問の希望を抱いてゐたが、愈々今夏もしくは都合により今冬日滿親善のため渡滿することゝなつた、訪問日取は東鐵對策決定のため駐蘇大使が五月歸朝することゝなつてゐるほか、海軍外務の關係會議開催等懸案のため早急に決定困難と見られるが、外相としては是非これを斷行したい考へである、外相の滿洲國訪問は日滿經濟ブロツク結成交渉を促進せんとするもので、對米不和工作が着々進行中である折柄、日滿兩國の親善關係に多大の貢獻をなすものとして非常な期待をもつて見られてゐる

朝鮮油脂にも魚油割讓決定

【東京電話】朝鮮產魚油の割當問題をめぐつて過般來合同油脂朝鮮油脂(本年開業)等の間に紛糾を見てゐたが、五日午後一時丸の內工業俱樂部において各社代表會合種々協議の結果、新規開業の朝鮮油脂に對しても魚油を割讓することに協定成立したが、その代償として朝鮮油脂は硬化油營業者と同一步調を取ることに內定、朝鮮油脂に割當を許容する結果一割程度の生產制限をなすことゝなつた、なほ右協定は來る十六日大阪において行はれる內地側硬化油當業者會議で具體的決定を見る筈である

米生產費調查 石當り廿二圓十錢
反當り五圓六十八錢の採算割 五日 帝國農會の發表

【東京電話】帝國農會では昭和八年度米生產費を昨年十二月十六日豫定的調查の結果、石當り生產費二十三圓三十七錢と發表したが、その後引續き本調查を進めこの程やうやくこれを完了したので五日發表した、それによると昭和八年度米生產費は石當り玄米生產費二十二圓十錢で、前年に比し一圓十七錢高く、反當り生產費は六十二圓五十七錢で前年に比し五圓十七錢高くなつてゐる、生產費增加の原因は種子代、肥料代、勞賃、諸力費、諸材料費、土地改良費、農具費、農舍費、土地資本利子等はいづれも騰貴し、特に購入肥料一割四分である、自用肥料も一割二分に增加してゐるのは、肥料價格の騰貴によつて、自用肥料へ轉向せざるを得なかつた事情を雄辯に物語つてゐる、右生產費細目中公課のみが反當り七圓三十四錢から七圓二錢と僅少ながら低減してゐるのは、主として地方稅の輕減によるものであるが、農家負擔輕減要求のある折柄最も注目すべき現象である、なほ以上の生產費に對する生產額は反當り平均玄米二石五斗四升六合五十二圓八十二錢で、副米あるひは藁の副收入を加へ合計五十七圓八十九錢で、反當り五圓六十八錢の採算割となる

施行細則並に產金買上値段 六日午後發表

【東京電話】產金買上法が六日から實施されるにつき、施行規則並に買上値段決定のため大藏省では五日午後三時半より藏相官邸に於て高橋藏相を中心に黑田次官、津島理財局長、深井日銀副總裁等參集、理財局原案を元として種々協議を行つたが、理財局案に對し高橋藏相の異論あり遂に決定を見るに至らず午後五時散會した、六日改めて協議の上午後發表することゝなつた

產金業者に鮮銀も包含

【東京電話】產金買上法實施に伴ふ施行細則は大藏省令を以て六日公布される筈であるが、省令により指定される產金業者に朝鮮銀行を包含せしめることになつて居るのも朝鮮の產金は一兩年著しく增加しつゝあり、また滿洲の產金も將來を好望されて居るので便宜上朝鮮銀行を產金業者として指定したものであると

卸賣物價騰落狀況

【東京電話】日本銀行調查、東京卸賣物價騰落狀況(三月の分)前月一分二厘方騰貴せる卸賣物價は本月に入り低落を示し、本調べ品目五十六品中騰貴したるもの十五品なるに對し低落したるもの二十四品にして、總平均指數は前月に比し三厘方低落を見た

新式兵器を消耗補塡に當つ
補備教育と相俟ち軍隊教練に一新紀元

【東京電話】陸軍では昨年度及び本年度を通じ作戰資材整備費として、約二億五千萬圓の巨費を投じて新鋭兵器の充實及び在來の兵器の更新を圖りつゝあるが、將來戰に於ける之れら兵器の使用を考慮し昨年度から將校下士官に對し補備教育を實施中である、補備教育は大體に於て本年度中に終了し尚又年度中に平時編成に新式兵器の完全なる配當が完了するので、陸軍當局では更に此の際一歩を進め訓練の正當を期するため、新たに各部隊に於ける兵器の消耗補塡には新式兵器を以て當て、これを以て常時訓練し補備教育の效果と相俟つて軍隊教練に一新紀元を劃することになつた、なほ之れと共に各部隊の平時編成に於ても新鋭兵器の數が相當增加されることゝなつたが、之れに依つて茲數年間に日本陸軍は新に行はれる軍制改革と關聯して新兵器の教育を實施し一朝有事の際に於て萬遺漏なきを期することゝなつた

華北政權安定へ
蔣、汪、黃の重要會商
中心問題は權限委任の要求

【南京四日發聯合】駐平政務整理委員長黃郛氏は四日上海に到着近く南昌に赴き蔣介石氏と半年ぶりに會見、同氏北上以來の華北の情勢を報告するとともに通郵通車および戰區接收等、華北問題一般の根本的處理につき積極的獻言をなす筈で、行政院長汪精衛氏も蔣介石氏の招電に接して近く南昌に赴くことに決定し、こゝに蔣、汪、黃三巨頭の會商が行はれる段取である、從來北支那における諸懸案の解決が遲々として進まない原因は主として華北政權と中央政府との內部的關係が華北處理に不適當で、中央における反黃郛派の策動が直ちに華北政權の活動を停止せしめるためだと見られてゐるがかゝる四圍の情勢に鑑み、黃郛氏は三巨頭會商において時局收拾、華北の安定といふ大局的見地から右の根本原因除去の必要を力說し懸案解決に必要な對內的對外的權限の委任を新たに要求するものと見られ、從つて右權限遂行に必要な華北政權の權限如何の問題は當然三巨頭會商の中心議題となるものと觀され、この會商の結果如何は頗る注目されてゐる

公定價格による米賣渡數量

【東京電話】農林省發表＝公定價格による米賣渡數量四日現在累計左の如し
九、八九五、一二三石二斗

米穀根本策は何處に落付く
朝鮮米に對する不當壓迫は繰返されまい

米穀根本問題を審議すべき審議會は近く準備に着手する筈であるが朝鮮米の移入制限はその形式が如何なるものにもせよ朝鮮側が絕對反對なことは、過去の米穀問題で朝鮮側が明瞭に表明したところで、その他根本策として、豫想される消費增大、新用途ならびに貯藏の研究、代作奬勵による減段等も既に充分論議し盡されたところで決して多くを期待し難い事情あり、政友會一派が專賣論に傾いてゐる點から見て米穀專賣問題が重要案の一つとして審議されるであらうと豫想される、しかしてこれに對して朝鮮側では大體において實施不可能と見、理論的に理想的であつても實行上支障のあるものは無價値であると現在のところではさして重視してゐない、從つていはゆる根本對策なるものがどこまで落ちつくか全く豫斷されない狀態にあるが、鮮米に對する不當壓迫が再び繰返されるやうなことだけはあるまいと思はれる

歐米漫遊から 徳川公歸る
横濱入港の龍田丸で

【東京電話】貴族院議長として初めて間もなく昨年八月十一日日本を出發、五回目の歐米漫遊を續けて居た十六代宗家徳川家達公は、來る十月東京に於て開催の萬國赤十字大會に列國の出席を勸誘旁々歐米各地で四十四回の講演を行ひ、更にアメリカでは四回に亘りラヂオ放送をやり日米親善を强調して多大の感銘を與へたが、のちカナダに赴き令孫嬢子孃(七)を同伴五日午後四時半横濱入港の龍田丸で八ヶ月振りで歸朝した、徳川圀順侯、中川赤十字社副社長、横山神奈川縣知事、大西横濱市長などが港外まで出迎へ、埠頭には令嗣家正氏夫人まさ子さん等一族が待受け、同所から自動車で東京の本邸に向つた

總監は九日夜出發 林局長は十日歸城

【東京電話】議會出席のため久しく上京中であつた林財務局長は六日午前九時東京驛發特急燕號で西下、途中大阪に立ち寄り十日夜京城着歸任する、なほ今井田政務總監は九日夜東京發歸任の筈である

―人―

◇牛島貞雄中將(十九師團長)師團長會議に出席東上中のところ五日午後五時二十五分發列車で京城通過、任地へ
◇中林孝侯(貴族院議員)五日午後五時歸城
◇三木義之氏(朝鮮總督府專賣局)病氣療養中四日午前十一時四十分死去、告別式は六日午後四時本町二丁目開教院で執行同日東京市の自宅でも葬儀執行

夕刊後の市況

〈…仁川期米〉

	當	中	先
六節	三〇、六八	三〇、九九	三一、四四
七節	三〇、八六	―	三〇、四四

◇…各地期米

釜山	三一、四四	大邱	三〇、九九
群山	三一、一三	木浦	三一、六八
鎭南浦	三一、五四	下關	三〇、五七
名古屋	三〇、六八	金澤	三一、六〇
熊本	三〇、四四		

大阪最終氣配廿三錢(同事)

◇…大株短期前場

大新	一二六、四〇	(同事)
鐘新	一二八、一〇	(一〇安)
日產	一二七、五〇	(一〇安)
新東	一七六、三〇	(同事)

◇…朝取短期後場

	當	先
朝新	[illegible]	[illegible]
大新	[illegible]	[illegible]
新取	[illegible]	[illegible]
日產	[illegible]	[illegible]
拓新	[illegible]	[illegible]

天地玄黃

皇太子殿下、三陵に初の御參拜、兩陛下の御滿悅は固より國民の欣び天地を照らす
◇
近く 皇太子殿下の御誕辰御賀下げの由漏れ承る、國民のこれを待つ一日千秋、たゞその日の早からんことを―
◇
友鶴顚覆の原因は復原力の不足に存し操縱不注意に手落なしと最初より豫期したるところ
◇
世界に冠たる我が海軍の將士に人的手落あるべき筈なし
◇
顚覆の原因判明して帝軍に對する國民の信頼愈々固く、殉職諸士に對する同情益々加はる
◇
殉職諸士に謝し且瞑せしむるの道たゞそれ此の上の軍備の整備と國民の協力

迅速而も正確! 尨大而も至廉!
受驗と學生 臨時增刊
昭和九年 入試問題正解號
一九三四年受驗戰の總決算書!全國高專一百餘校の本年度入試英數國漢
問題精確なる模範解答大成!これぞ全學生の寶典!新受驗生活のパイロット!!
愈々發賣
總六〇〇頁 定價九十五錢 郵送料四錢 全國書店にあり
東京麴町區九段 研究社 振替東京二六〇二

社說

獨逸の儉約指導振りを見る

勤儉貯蓄といふことは、非常時における國民生活に於て、先づ以て第一に實行しなければならぬことの一つであり、全國的に行はれつゝある農村振興運動に於ても、極力これが勵行を期しつゝあるところである。しかし、その實際的效果がどんなものであり、成績がどうなつて居るかといふことになると、實績の出來ない、眼に見えないことが甚だ多いのである。これといふのも、多くの場合この勤儉貯蓄といふことが、抽象的に概念的に道德的に說かれ、また奬められつゝあるからである。これは指導の局に當るもの〻一考すべき問題であると思ふ。この點につきてはドイツのやり方に學ぶところが甚だ多い。

◇

ドイツの小學校では、兒童に儉約觀念を教へ込むのに、いかにも實際的で效果的な方法をとつてゐる。觀念を叩き込むといふよりも、儉約を實行せしめるための訓練といつた方が當つてゐる。元來ドイツの教育は實務的であり、實行本位、實用本位であるのであるが、世界大戰後の教育は特にこの傾向が著しく、抽象的であること概念的であることは、極力これを避けてゐる。それで儉約といふことに對しても、その教へ方、仕込み方、訓練の仕方がいかにもドイツ式で、至極面白い方法だと思ふのである。儉約といふことを同じく道德的に教へるにしても、その道德といふことを抽象的に取扱はずに、實行として取扱ひつゝあるのである。

◇

まづ儉約といふことについて、その對象を明示するのがドイツ式である。即ち、（一）心の儉約、（二）體の儉約、（三）時の儉約、（四）物の儉約、（五）力の儉約の五つである。儉約すべきもの〻すべてをこの五つの中に分類して考へさせるのである。第一の心の儉約といふのは、徒らに心を勞しないこと、くよ〳〵しないこと、つまらぬことを考へない、即ち人間の大切な頭腦精神を浪費するな、下らぬ事に頭を費はないこと、常に朗らかに、常に希望に燃え常に未來を仰望して、進取の氣概に勇み立つてをれといふのである。

◇

第二の體の儉約といふのは活動の本體である身體を浪費してはいかぬといふのである。暴飲暴食をつゝしむこと、夜ふかしをせぬこと過勞に陷せぬこと、一切の不攝生を排擊することで、身體を浪費することは儉約の第一義に悖るものだとする。第三の時の儉約といふことは時間の浪費を戒めるものでこれは特に說明するまでもあるまい。第四の物の儉約といふことは、これは普通一般に考へられてゐることであるが、ドイツではこれを徹底的に勵行せしめることに努力してゐる。マッチを一度使用しても、その軸木が殘つてゐる時はこれを捨て〻はならぬとし、一片の紙片でも白い部分は決して無駄にさせぬといふ風に、一切の「物」に對してこれを大切にするやうに訓練することである。

◇

第五の力の儉約といふのは、エネルギーとか動力とかいふもの〻儉約の意味で瓦斯、電氣、水道その他斯りしたすべての有形無形の「力」の儉約をいふのである。自分で電燈をつけ放しにしておくのは、電力の浪費であり、瓦斯の使用法を心得ず、い〻加減に使用して不必要に瓦斯を多く使ふのも浪費であるといふのである。以上簡單ながら列記したところによつてドイツにおける、儉約法指導の精神が大體諒解されることゝ思ふのであるが、これをたゞ口で說ききかせるだけでなく、日常の言動に於て實行を訓練しつゝあるところに效果が生れて來るのである。以上のことをするのは「力」の浪費だ、そんなことをするのは心の儉約を行つてゐるといふ風に急所を突く訓練もなしつゝあるのである。儉約といふことが、漠然たるものとして取扱づけられず、はつきりと觀念の中に織り込まれる點に、ドイツの儉約指導法の妙味がある。

◇

心、體、時、物、力といふが、ドイツの當事者は、これを兒童に教へ込む時に、この五つは『國の富の根源』だといつてゐるのである。この五つを浪費することは、國家の富、國家の力を浪費することであつて、國家に對して不忠實な國民であり、同時に自己個人としても自己の富を浪費し自己の生活を誤るものであるから、個人としても立派な人間であり、市民であるといふことは出來ないと強調してゐる。このことは外國のことであるからとして輕視すべき事柄ではなく、再省三考して玩味するに足るものであらう。殊に儉約を勵行しつゝある現在に於て、お互ひの儉約そのものを反省して自ら說明するところあつて然るべきであると思ふ。

朝鮮の農山漁村振興運動展望

朝鮮における農山漁村振興運動は、その指導期を終つて第二期建設工作に轉じたのであるが、その業績まことに見るべきもの多く、その成果に於て豫期以上の成績をおさめてゐる。その盛んな狀態を一瞥するため、こゝにその顯著なるものを圖解して見たのであるが、朝鮮は明りして雜然と鳥瞰したる中にも、種々なる活動相が努飾とするのを見る、農村振興運動の效果は、數の上に、形の上に、生活諸相の上に、躍々として顯著に現れたのは、わが半島のみであつて、半島同胞の矜持すべき點である。これといふのも、この運動が建設工作に於て、有機的組織を作り上げることに成功したからのことである。これは今後に於ける諸種の社會運動について大に期するところがあるもので、この訓練が將來半島二千萬同胞の生活の各方面に效果を招來するであらう

かくれた朝鮮の 甘諸翁をめぐる 農村美談一つ

水原から水仁街道を乘合自動車で三十分、そこから數町入ると、半月面八谷一里の南山坪といふさゝやかな部落がある。二十三戶四十二人、畓と田が相半ばして、一戶當り番田それ〲も反餘りであつて、ほとんど全部が小作人、不作の年など、長利の苦しみと重なつて、貧乏のドン底にたゝきのめされる水呑み百姓の村――であつた しかし、この部落には純朴溫良な淸い氣風があふれてゐた

×

これを喜び、永住の地と定め、南山坪再興を念願として、大正六年入つて來たのが、元臨時土地調査局にゐた大山綱與翁である。以來十七年、大山翁の獻身的な努力は、この貧乏部落をして、いまは振興の氣力あふれる甘諸村としたのである

×

昭和二年春、大山翁はこの部落の更生の途は甘諸栽培にあることを見ぬき、支那山東省生れの者で甘諸栽培に卓拔な手腕をもつてゐる者を雇ひ入れ、それから四年間この部落に對する甘諸栽培の方法を硏究を重ねて、昭和六年、三戶に栽培を開始せしめた

×

果然そこには更生の光が輝き初めた、昭和八年には、作付八町八反步、三萬三千百八十貫（反當り三百七十五貫）賣上代金千五百圓、種諸賣上五百圓、副業上二千圓計に四千圓の收入を上げるに至つた。一方養豚や藁細工や種諸の偉りは家畜飼料として役立つので、今は農民の誇りたる豚牛は各戶に、豚は三十四頭、その他養鷄、養兎などが盛んとなり、更にその糞尿は自給肥料として、無駄なく利用されるといふ有樣である、また牛や豚の生飼料の貯藏のためには堀草窖が出來た

×

甘諸生產增加に伴ひその販賣問題が考へられなければならぬが、このためには甘諸製粉が研究開始された、一方麥作も改良された、かうして、南山坪部落は更生の途を辿りつゝある、大山翁は農村振興會長として、部落の父として全部落は一家のやうに和氣藹ちてゐる その地の駐在所の濱口巡査部長も官職の傍ら、この更生工作に參加してゐる

“新”“殺人光線”“發見”

蛔捕器に應用せんと 發明者に懇請中

レスター工業大學の電氣教授C・R・クラドフイールド氏は動物の神經中樞を破壞することによつて死に到らしめるといふ新な『殺人光線』を發明したといはれる。但し今尙試驗中だが鼠や蛔について實驗した結果は何等の外部的徵候を表はすことなくコロリと參つて了ふことが證明された この新殺人光線は一種の電流であつて『凡て動物の神經作用は元來電氣的な性質を有してゐるものであるから電流に對しては當然の反作用を起す』といふ理論に基いて發見されたものである。クラドフイールド氏は說明して曰く『この光線はその周波度をある程度まで高くすれば如何なる動物の神經中樞でも容易に麻痺することが出來る。動物は夫々その種類によつて波長を異にしてゐるからその動物に固有な波長を調整して放電すれば立ち處に死に至らしめることが出來るものである、從つてこの光線の力をうんと強くすれば人間をも殺すことが出來る譯であるがそこまで論ずることは今の予にとつては許されない』因に氏の新發見を聞き傳へた有名な某ジヤム製造會社では早速この光線を應用した蛔取器を工場に設置すべくクラドフイールド氏に懇請中である

近代朝鮮史上に躍る人物を語る（10）

偉大なルンペン

長風山人

◇日露戰役の末期頃より韓國の顧問政治を開始した我邦は總督主税局長目賀田種太郎を招聘してその財政の大綱を立つべく破格の待遇を以て迎へた。古その容貌を見れば達磨を擬し、古びたるフロックコートを常服とし頭は稍丁に傾き、步足は蹣跚として曲線を描き高鼻は飄々として逕へ聳く、眼孔は齒の如くに薄暗く、君し夫れ酒氣而に滾り、稀眼滾々たるや宇宙に乾坤を吞み、眼中王侯なく、天地を枕にして一眠中に看過するが如き偉大人物は千百の日本人中正しく彼の獨占に歸す

◇彼は幕末の舊臣であり所謂旗本武家の出身である、彼の閨門は幕末の英傑勝海舟の息女であつた。彼は果して混亂頹廢の間に放棄された朝鮮の財政を立て直し得るか、彼は百鬼横行の王宮會計を果してよく清掃し得るか、誅求討伐の苛政を以て民の膏血を絞りつくした朝鮮の國庫を果してよく彌き得るか、偉大なるルンペンの如き彼、李白の如き詩人である彼、滿身酒氣を以て醜鮮せる彼、果して韓國の財政を更生し得るであらうか

◇朝鮮王宮に於ては混濁たる彼を見て全く何等才能なき老件として看過した、政府に於てもその謙譲さへ不得要領で常識の明確さへ疑はれた彼を輕蔑して、たゞ日本政府から押し付けられた老財政人として之を傍觀した。時局は移動して日本は同盟友邦より保護國の上國となつた、彼は朝鮮政府の財務を分擔した、土地の丈量を着手しつゝあつた間に、宮中府中の財務を分割した、土地の丈量を終へて土地の私有制度を制定した、惡貨を驅逐して貨幣を立て、誅求苛政の惡弊を更新して誅求苛政の惡を除した、農政の大本を建て〻制を改め、何時の間にか朝鮮財政の大綱を確立した

◇その整理の神速なる、その財政の大綱を確立した手際の正確にして敏速なる實に神變不思議の如くであつた。恰かも魔術師の如くに天下の人目を掩ふに暇なき迅速さで立直した。かの泥濘市街の横丁を酩歩縱々として歩める偉大なるルンペン、彼は實に天空快闊、天地の間を自由に流動し、平氣で通過した英雄豪傑である。彼は無軌道を忘れた不遇者の如くに想はれる。彼は不幸にして韓廷腐敗人の間を通行し財政の一局に立つに過ぎなかつたが若し天彼を現代の如き非常時局に立たしめたならば彼はムッソリーニやヒットラーを以て存し得る偉大な人であつたかも知れぬ

◇吾人欲て派を乗て、統監府に入るや、統監伊藤公は吾人に命ずるに細密なる調査を以てした、そして去は曰く足下國境に踰するに際して必ず日置田を見るべしと、吾人は日置田男の門を叩いて國境視察を告げた、彼曰く足下國境に達するの日、その國境の廢棄を後悔する勿れと、遂しこれ竹年國境視察顧問を攻擊した吾人に飛告した一語であつた、そして吾人は國境より歸來總監に報告して曰く國境を開放せよ、鴨綠江沿岸を自由補助地とせよと、これ即ち日置田男の提唱であつた

◇彼は混濁たる雲霞の裏に懿然として立ち、儼然として立脚する丈夫の立姿を持つて居つた、只だ彼はその銳利なる、深刻なる信條を公開しなかつた

そろ〳〵さくらの 花が咲きませう

御存じですか？ 櫻には二百種もあります

櫻の候になつた。櫻と云へば日本の國花だから日本ばかりにあるのかと思ふ人もあるかも知れぬが事實はさうでない。一口に櫻と云つても、其の種類が非常に多く、植物學者の數へるところによると二百種以上もある。其の分布を見ると、北半球一帶に廣く分布し、南半球にも稀く僅かだがあるにはある

しかしわれ〲が普通に櫻と云つてゐる花の美しいのは、極東地方に限られてゐる。日本は中でも最も多いが、日本以外にも支那の四川、雲南から印度のヒマラヤ山中にもある。殊にヒマラヤ山の櫻は、赤い花をつけた美しい種類であるとの事である

山櫻

わが國の櫻にも、閥閱のごとく色々な種類がある。全國どこへ行つてもあり、分布の一番廣いのは「敷島の大和心を人問はゞ」の一首で名高い山櫻であるが、これは花の氣品の高いことゝ云ひ、若葉の美しいことゝ云ひまさに櫻の中のナンバーワンであらう。山櫻の名所は國內各所にあるが、中でも最も有名なのは東の小金井と西の吉野山である

大山櫻

山櫻の一種に紅山櫻又に大山櫻と云はれるものがある。これは其名の示すとほり花の色が著しく赤く濃艶なもので、その分布を見ると中部以北の山地から北海道、千島、樺太に至つてゐる。紅山櫻は普通の山櫻と異り、一個所に多數集合するやうなことがなく、公園や神社の境內などにポツンポツンあるのが特色である

染井吉野

それから全國的な分布を持つてゐるものに染井吉野と云ふ種類がある。非常に成長の早い櫻で植ゑて七年も經つと開花し、二、三年頃には見頃になるのだが、その代りに壽命が短いといふ缺點がある。これは吉野にある山櫻、即ち俗に云ふ吉野櫻の一種で、幕末から明治維新の始め頃、江戶染井の植木屋が盛に作り出したもので、最初は吉野櫻といつてゐたが、吉野になくて吉野櫻とはこれ如何と云ふ譯で、今日のやうに改名したのである。東京市內の櫻の名所、例へば上野だとか、芝だとか、向島だとかにあるのは皆この櫻である。また先年東京市がワシントン市に贈つた櫻も此の染井櫻である

彼岸櫻其他

わが國の櫻にはこの外に色々な種類がある。その代表的なものを一、二あげると、彼岸櫻と云つて春の彼岸に咲くもの、これは信濃、甲斐その他中部以西の山地に多い。枝垂櫻と云ふのは此の變種で、枝が柳のやうに垂れてゐるもの、一名を枝垂彼岸とも云ふ、それから富士櫻と云つて、富士の裾野や箱根地方に多いもの、これは少し遲れて五、六月頃が見頃、それから大島櫻と云つて白い大きい花の咲くもの、これは原產地は大島だが、現在は伊豆半島其他にある。此の外高山に咲く高嶺櫻、北海道、樺太千島方面にある千島櫻、さては琉球、臺灣にある緋寒櫻等々、櫻とりどりの面白味あり、流石に「櫻の國」の名を恥かしめない

金の胡桃

ボストンの或る銀行の窓口へ一人の婦人が現れて胡桃の一杯詰まつた籠を取り出した。出納係が途方に暮れて呆然としてゐるのを尻目にかけて件の婦人はその胡桃を一つ〲割つて中から金貨を一枚づゝ取り出した『之が盜人の裏をかく良法ですよ』と婦人は誇つた

米生產費調査

本府農林局では、渡邊局長歸任により米穀生產費調査に關する局議を開催するが、五日午前湯村農產課長室に石塚、碧木、山本各技師及び關係課員の打合せをなした

學習に、實務に、一册で足りる、一家に一册、必備の寶典、廣辭林

文學博士 金澤庄三郎先生編

廣辭林

新訂版

特價三圓九拾錢

今や廣辭林（新訂版）の人氣は絶大なるものがある。內容、外觀ともに斷然辭林界の王座を占むるものとして學者、學生は勿論、新聞社、雜誌社、官衙、銀行、會社、工場等より續々として注文申込が殺到して居る。此の偶らざる諸學者の推讚に本書の眞價を知られよ!!

諸家の讚辭（その六）

文學博士 姉崎正治

最も便利、最も信頼し得る辭林

廣辭林が最も引き易い辭書たることは、之を使用する者の直に感じ得る長所、又最も利益を享ける所以。今度の新訂版には古語も增し、新語は甚だ多く加はつて、最も汎い辭書となつた。それに加へて、最も信賴し得るといふ初版以來の長所を湊へて見れば、便利、廣汎、信賴で最大級の讚辭を呈し、感謝を表せざるを得ない。同級學友の畢生の勞作が、この新訂版となつて現れたのに對して最大の敬意を表する。

文學博士 武田祐吉

新時代獨歩の辭林

金澤博士がその畢生の大事業とせられる國語辭典編纂の業は、こゝに二十有八年の辛勞を經て廣辭林新訂版の刊行を見るに到つた。單に前版廣辭林に比して幾多の優れたる點を見るのみにあらず、廣くこれを國語辭典界に求むるも、その語彙正確にしてしかも輕快便利なるは比を見難い所である。想ふに昭和新時代の國語辭典として廣く行はるべきは、この書を措いて外に無いであらう。

全國二千五百十餘校指定辭書

新發賣!!

四六判・總クロース・裝二千頁 定價四圓八十錢 特價三圓九十錢 送料二十二錢

文學博士 金澤庄三郎先生編

小辭林

コンサイス型・一千頁 定價 革裝二円三十錢 布裝一円九十錢 送料各六錢

廣辭林を縮刷してスポリとポケットにはいるやうにしたもの。これさへあれば手紙を書くにも文章を作るにも全く不便と云ふ事を知らない。一册ぜひ、そへられよ!!

文學博士 宇野哲人先生編

新漢和大字典

四六判・レザー裝・二千頁 特價二圓五十錢 送料二十一錢

漢和辭典中最も權威あり又最も使用が簡易でこれほど親しみよい辭典はないと云はれてゐる。全國千二百餘校の指定辭典!! 新學年の始めにこれだけはお忘れなく!!

文學博士 宇野哲人先生編

明解 漢和辭典 增訂版

コンサイス型・一千百頁 特價一圓八十錢 送料六錢

字音から直ちに求むる漢字を検索し得ると云ふ本邦唯一のポケット型の利用簡大な辭典。忘れた字、知らぬ字を引くにも重寶至便。先づ書店にて實物を手にせられよ!!

圖書目錄進呈

東京市神田區神保町一 振替東京二一五五五番 大阪市西區阿波座下通 振替大阪八一三〇〇番

三省堂

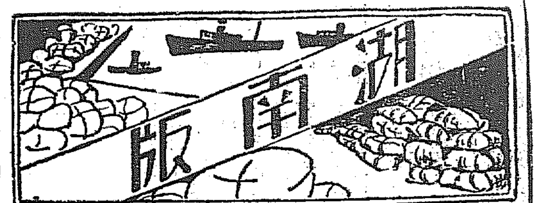

忠南の教員異動
卅一日附で四日發表

【大田】忠南では四日左の通り初等學校職員二十餘名の異動を卅一日附で發表したが指村課長は語る

今回の異動は校長、訓導の欠員補充及び簡易學校の新設に伴ふ訓導の配置その他一、二の人的關係で止むを得ない異動である殊に簡易學校の訓導には既に數年間の經驗を有し學校經營上相當の手腕を有するものを拔擢し學校設立の趣旨に副ひ遺憾なきを期した、更に普通學校長事務取扱十三名を校長に任命した（氏名）

（新任）	（前任）	（氏名）
新灘津普訓長	大山普長	建部啓
瑞山同	鴻山同	松山築造
鎭山同	舒川同	中山敬雄
大山同	吾司同	中島正二
北面同	瑞山同	李鍾璇
銀河同	成歡同	林再錫
大川小訓	天安同	細谷三男
論山同	論山同	松延カシエ
大田同	廣川同	淺谷幸枝
洪州同	合德同	西山八重
禮山同	瑞山同	青木蓉雄
笠場同	洪州小訓	米原都枝
大田同	鳥致院同	河野有子
天安普訓	大田同	清原富人
溫泉同	公州同	中村カミ
天安同	大田同	小野昌子
論山同	論山同	浦井光子
廣川同	大田同	豐田まつ
江景同	大田同	松延信織
新灘津同	木川普訓	渡邊勝美
瑞山同	徐美同	崔弦源
成歡同	化城同	朴在淳
鴻山同	扶餘同	中村カツエ
溫泉同	葛山同	崔金潤
禮山同	廣川同	宋丹用
大田第一同	論山同	趙德允
論山同	林川同	林永吁
林川同	新平同	孫秉直
吾司同	泰安同	鄭憲台
泰安同	近興同	李澤季
禮陽同	屯浦	安藤武千代
成歡同	大田第二同	孫殷姬
大田第一同	公州同	李庚仁
全義同	泰安同	閔小姐
大川同	溫泉同	小田ユキ子
大田第二同	新昌同	柳根完
新昌同	全義同	黃祐鉉
東明同	魯城同	申範伊
魯城同	松鶴同	李得泰
新豐同	板橋同	池憲湨
鳥致院同	虎溪同	徐丙俊
虎溪同	錦岩同	安丁峰
錦岩同	鷄龍同	洪鳳義
南華同	陽村同	李元基
世道同	石城同	朴晶圭
挿橋同	廣川同	崔秉鐸
論山同	江景同	櫻井嘉久治
江景同	天安同	淸水久夫
洪城同	定山同	江見義雄
錦南同	儒堂同	朴昌奎
儒堂同	牛城同	孟夏永
牛城同	鳥致院同	金平國
鳥致院同	天安同	韓相憑
天安同	論山同	具泰鎬
論山同	山內同	韓長鈞
山內同	結城同	崔昌圭
安眠同	川北同	尹興道
川北同	葛山同	韓順采
葛山同	石門同	朴勝任
石門同	浮石同	朴魯璟
場岩同	薪陽同	池相悅
飛鳳同	世道同	鄭鳳煥
世道同	鴻山同	金重鎬
鴻山同	稷山同	崔錫圭
合德同	松山同	李祥求
松山同	鷄岩同	崔泰鎬
鷄岩同	燕岐同	李範錫
燕岐同	正安同	金熙成
木川同	修城同	金勳洙
修城同	林川同	安雍模
鳥致院同	大川同	金性煥
大川同	成歡同	李明德
虎溪同	錦南同	韓英淳
錦南同	定山同	沈載甲
定山同	青陽同	明濟哲
池山同	光石同	任東爀
光石同	鴻山同	朴元鉉
鴻山同	舒川同	李源承
舒川同	灘川同	吳昇煥
灘川同	新灘津同	金英會
新灘津同	江景同	南廷植
外山同	韓山同	文鳳俊
西部同	化城同	裵逸萬
禮山同	九龍同	朴鳳來
天安同	笠場同	李鉀弼
廣川同	成歡休職	劉完永
笠場同	恩津休職	朴炳坤
化城同	松南同	洪在現
廣川同	禮山同	李喜觀
公州同	京師新卒	宮田泰大
海美同	同	趙明鎬
光時同	大邱師新卒	朴鳳在
長石同	同	成亨基
韓山同	同	車聖献
公州同	京師新卒	洪性燮
德山同	同	李開慶子
江景同	同	朴榮淑
池山同	同	兪明順
大田小訓	同	吉良アサエ
廣德普長	新灘津小長	竹野遜龍
新灘津小長	韓山同	大野忠義
韓山同	天安小訓	作田英次
天安小訓	鎭山小長	西村義光
鎭山小長	西南普訓	都市吉太郎
鳥致院小訓	笠場小訓	久間八重子
梨北普訓	廣德普訓	李平局
公州同	雉旭同	蔡丁叔
論山同	公州同	鄭貞子
扶餘普訓	扶餘普訓	假屋園文雄
禮山同	禮山同	福田岩己
溫陽同	溫陽同	金東稷
利仁同	利仁同	金綜萬
韓山同	韓山同	丹羽敏子
天安同	天安同	尹京子
九子公普長	九子公普長事務取扱	尹昌求
飛鳳同	飛鳳同	鄭道相
世道同	世道同	閔啓東
仁州同	仁州同	權寧玉
新陽同	新陽同	趙基鳳
調琴同	調琴同	鄭國鎔
反浦同	反浦同	朴義利
外山同	外山同	趙重武
東面同	東面同	任宜準
梨北同	梨北同	李元模
媚山同	媚山同	金基昌

女給さん泣かせの 蟲のよ過ぎる嘆願
ご難續きで恐慌のカフエー業者達
大邱署に一蹴さる

【大邱】大邱署では昨年カフエー業者の嘆願に基き事情參酌し一軒につき女給二名の增員を認めた結果現在では約二百名の女給が働いてをりカフエー業者の林立で八重垣町遊廓は折角の客もカフエーに吸取されるとさへいはれてゐる折柄過に馬山に進出し大いにサービスしつゝある釜山の赤玉が今度大邱に娘子軍を率ゐ元榮天跡を收築して新らしいサービスで大邱府民に呼びかけんとしてゐるので府内の業者は相當に脅威を感じてゐる一方府内では十數軒の主なカフエーに課税すべく目下開會中の府會に上提したので業者側では恰も踏藉で頭を撲られた樣な形となり之が打開策として業者代表十數名は去る二十九日大邱署を訪問左記各項に亙り歎願せんと試みた即ち

（一）女給の給料を全廢（二）藝妓の出入許可（三）女給に對する事業金に制限を撤廢（四）税金の引上げを中止する樣盡力して戴きたい（五）新規開業者を制限して貰ひたい

といふ蟲のよい嘆願でカフエー樣式で現在藝者の出入を許可してゐるものは僅かに朝日食堂一軒で業者はこれを幾分不服に思つてゐるらしいが朝日食堂は許可するだけの設備あるため特に女給の給料は僅か五圓でこれまで撤廢して欲しいといふことは餘りに無法な嘆願なので同署では斷然これを跳ねつけた

木蓮の花咲く春

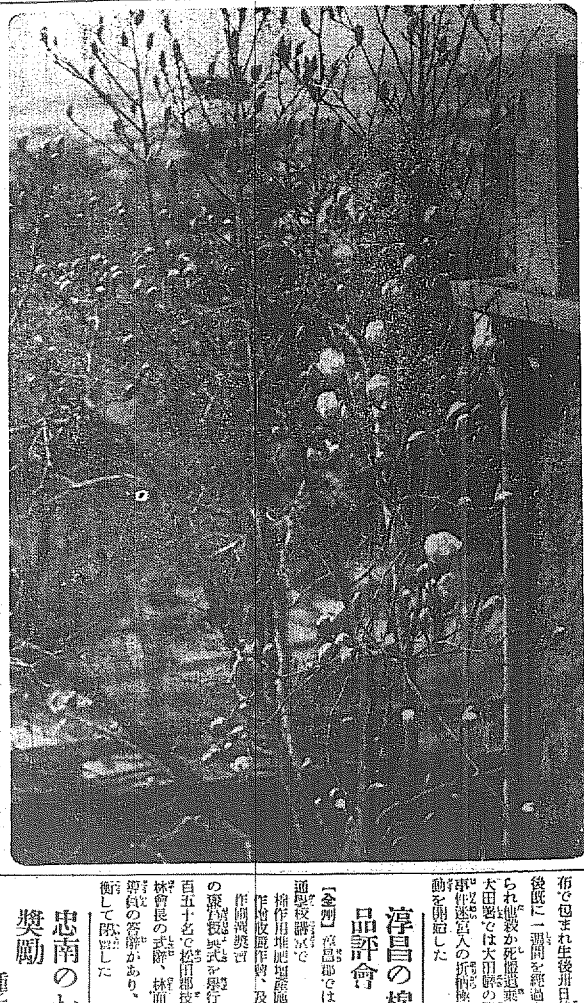

【木浦】王者の如きプライドと少女の清楚さを兼備した白木蓮の花が咲き初める春となれば、きまつた樣に多島海を越えて醋の町衛隊が木浦の街を包圍する、そこで若き詩人は『夕つきし宿のゝ庭の春たけて白木蓮の花瓣りに散るも』と傷心の溜息を歎に託して歎くのです

大田局の簡保

【大田】大田郵便局の八年度末に於ける簡易保險の成績は五千三百七十九口保險料額は五千六十一圓二十錢、契約金九十六萬八百三十七圓に達し同年度新規契約の募集は池田局長以下局員の大活動により十一月十日には責任額を突破し二千三十口、千七百六十三圓七十錢の保險料で三十三萬七千二百二十五圓八十錢の契約高となつてゐるが更に八年度末までに支拂つた保險金額五十一口、七千九百九十三圓六十錢、年額二十九口、二千二百六十二圓六十二錢に達してゐる、なほ同局では本年度割當に對する募集勵に近く局員の總動員を計畫中である

木浦の種痘

【木浦】木浦の定期種痘は左の通り十日から十七日まで八日間施行されることゝなつた

▲受痘者第一期昭和八年七月廿三日から同九年一月廿九日までの出生者、第二期數へ年六歳（昭和四年生）第三期同じく十二歳（大正十二年生）昨年秋季種痘で第一期該當者にして不善感の者、まだ種痘をうけたことなき者▲日割及び場所十日から十二日まで府武館、十三、四日公設市場、十五六日大成病院、十七日竹橋里區長宅▲種痘十八、九日府武館、廿、廿一日大成病院

溝中に嬰兒死體
大田署活動

【大田】四日午後二時半頃府内春日町二丁目富士七氏所有地溝中に嬰兒の遺棄死體を發見、急報により大田署野島司法主任は林警部補同行現場に急行、死體を解剖に附したが死體は頭部を白布で卷き胴は黑布で包まれ生後卅日位の嬰兒で死後既に一週間を經過するものと見られ他殺か死體遺棄か判明せぬが大田署では大田驛の嬰兒死體遺棄事件迷宮入の折柄極度に緊張し活動を開始した

忠南のお芋
種子を購入 獎勵

【大田】忠南では甘藷、馬鈴薯獎勵に甘藷新規普及用種子の購入配給につき研究中であつたが甘藷は長崎市の元紀一號二千貫、馬鈴薯は關谷愛知產業株式會社指定購入の關谷一號及二號二千三百貫と決定到着とともに各郡に配給の筈である

淳昌の棉作品評會

【全州】淳昌郡では去る三十日地方普通學校講堂で棉作用堆肥增產施用競進會、棉作增收競作會、及び婦人棉作共同作圃競技の襃賞授與式を擧行、出席者約五百五十名で松田郡技手の審査報告、林會長の式辭、林面長の祝辭、指導員の答辭があり、新任理事を紹介して閉會した

全南の遠洋出漁團
十五隻出動

【光州】全南から濟洲沖及び山東省沖への遠洋出漁團は麗老島方面のサワラ流網漁業を主として十五隻が四月中旬を期し愈よ出動することゝなつた、昨年の出漁船は相當の成績をあげたので今年も多大の期待をもたれてゐる

忠北四金組が自作農を創定
今年から早速實施
十ケ年で償還さす

【清州】忠北鎭川、淸安、内秀、上黨四金融組合では農村振興の一助として金融組合に率先して自作農を創定することになつたが、京城、開城等の不在地主の土地を安く買ひ入れて普通資金を九分九厘で貸付け、十ケ年に償還せしむる計畫になつてゐて本年から直ちに實施し得るやうにするとのことである、その他の組合でも漸次これに倣して自作農を創定し府組合員の數割に當るものと期待されてゐる

全州鄕軍の演藝大會

【全州】在鄕軍人全州分會主催の在鄕軍人演藝大會は三日、四日の兩日午後五時から全州座に開演されたが三日夜は四千五百名の入場があり大盛況であつた（寫眞は寺子屋の一場面）

全北の赤い事件
九名控訴す

【全州】既報の通り朝鮮共產黨再建運動の被告四十二名に對しては先月三十日全州地方法院で判決言渡しがあつたが實刑を科せられた十二名中、九名は判決を不服として控訴する事となり他は控訴權を放棄したので判決確定した

群山家政學校開く

【群山】後援會の經營に移つて更生開校するに至つた群山家政學校では五日午前十時から入學式を擧行したが昨夏來休校して兎角の風評あつたに拘らず地元群山を初め附近各地からの入學志望者多く採用豫定數には達せぬが相當の數に上つた

權された金郡守の挨拶、來賓祝辭があり盛會裡に同五時散會したが主な役員は左の如し
會長金郡守、副會長（某）氏、常任理事吉川誠氏、鄭澤武氏

科學の力で犯罪を透視
指紋透視器と鑑識器を
慶南各署に配布

【釜山】重大犯罪の續出に備へる慶南では指紋採用器、鑑識器を購入したが九年度から更に訂正の充實をはかるため指紋透視器二臺と鑑識器十個を購入し管下各警察署へ配布することに決定した、目下鑑識部では化學的施設の充實・擴張する一方捜査上に新面目を發揮することになつた

各地記念植樹

【金堤】邑では三日午前十時から城山公園で郡と合同主催で記念植樹を行つたが官民有志多數の參加者があつて盛況であつた

◇

【扶餘】扶山郡では三日午前十時から神山面と合同して邑内西部孔子廟前の國有山で實施し終了後林業功勞者として扶山郡光石面新基里金漢〇〇氏を表彰した

金堤の春祭

【金堤】金堤神社の春祭りは九日前夜祭、十日本祭を執行するが神輿の渡御なく神前で盛大な儀式が行はれ午後は恒例の奉納子供相撲の催しがある

群山中學校長更迭
後任は大井氏

【群山】中學校長長房丈作氏は在任僅か一年足らずして今回退官しその後任には慶南晉州高普校長大井利明氏が任命され近日着任の筈であるが新大井校長は鹿兒島の產で溫厚、謹直型的教育家である

金原金組總會

【松汀里】金原金組では定時總會を來る十四日午後一時から面事務所樓上で開催、左の諸案を審議する
八年度事業報告、八年度收支豫算、組合長選擧、評議員改選、特別積立金及法定準備金使用

木浦の交換手

【木浦】木浦郵便局と木浦手形交換組合銀行間における三月中の手形交換高は木浦郵便局持出口數四百七十二口、その金額一萬九千八百八十六圓三十五錢でこれを前月に比ぶれば郵便局側は口數六口、金額五萬二千四百八十二圓六十七錢減少し銀行側は口數五十五口增加、金額は一千六百六圓九十六錢減少してゐる

瑞山の覆面強盜捕る

【大田】先月二十日午前四時頃瑞山郡所邊面所在里の雜貨商李宇鎭方に覆面強盜が押入り現金四十七圓を強奪逃走した犯人については極力捜査中の處瑞山署管内雲山駐在所員が眞犯人住所不定〇〇〇を二日逮捕した

全南の籾倉

【光州】全南の籾長期貯藏用倉庫の建築は近く行はれるがその内の七ケ所は南鮮沿線で何れも南鮮の敷地に建設される
羅州一棟（百坪）靈巖一棟（百坪）榮山浦一棟（二百坪）長城二棟（二百坪）潭陽一棟（四百坪）順川二棟（二百坪）錦城一棟（百坪）

木浦各校入學式

【木浦】木浦高女及小學校では四日それゞ入學式を擧行高女新入生徒は百十名（内十名補缺）小學校は男子百二十名女子百十九名計二百三十九名である

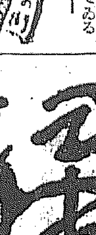

◇【清州】忠北では卅一日道廳會議室で農村振興委員會を開催、農山村振興に關する施設事項を附議

◇【鐵原】每朝七時に鳴らしてゐた鐵原の朝起サイレンは四月一日から午前六時に改められた

◇【光州】昨年一月から同十二月まで全南道内からの國防獻金、防空獻金一般恤兵金は實に三萬八千四百五十八圓九十七錢の巨額に達した

◇【群山】群山憲兵分隊長〇〇氏は定期陞敍により高等官六等に陞敍

◇【羅里】消防組では一日春季演習を實施

◇【江景】江景國武館場は株式組織になつたので二日夕鍋水旅館に有志約百五十名を招待披露宴

◇【浦項】五十嵐酒造では湖南四道酒品評會に優等に入賞したので去る三十一日夜ホテル樓に有志を招待、自祝宴

◇【全州】金堤郡選出道會議員趙在牧氏は金堤邑の皇太子殿下御降誕奉祝記念事業に百圓を寄附

◇【益山】益山郡大場村今村農場主今村一次郎氏は八日知人有志を招き近傍自祝宴

◇【龍川】池田製系傳習所では午前十一時から第六回修業生修得式を擧行

◇【清州】清州金融組合では來る十八日に定期總會を開催

◇【定州】井邑小學校の生き字引として勤續十一年餘に及ぶ第一訓導教員上原貞太郎氏は今回の異動に伴ひ訓導に昇進、川原小學校在勤となつた

弱い小作人を泣かせる惡地主
小作權移動に怨嗟の聲
「忠州に爭議頻出」

【清州】弱い小作人の背肉を搾る惡辣な地主のため農村の平和を攪亂され小作人は悲痛な怨嗟の聲を放つてゐる實例

× ×

忠州郡可金面在住、李建欽外廿四名は同面所在、忠州邑居住、高村友吉氏（假名）所有土地を小作して來たが、最近地主、高村氏が舍音（監督人）變更に伴ひその小作權を移動せんとしたので小作人等は生命を死守すべく蹶起しこゝに爭議が惹起された。目下忠州郡で實情調査中

× ×

忠州邑漆琴里、權繼洙外二十五名の小作人等は、同里所在土地の舍音、裵漢京を變更して小作料値上げを目的に小作權を移動せんとする地主、高村友吉氏の非道に反抗をひるがへしてその旨を忠州郡當局並に忠州署に陳情して來た。これも目下同郡で實情調査中である

× ×

忠州郡東良面龍橋里、孫興龍及び同郡金加面道亭里李三龍外二十名は、地主高村氏が舍音を變更して小作期間が五ケ年のところ二ケ年しか小作してゐないにも拘らず、期間内に小作料値上げを目的に小作權を移動せんとしたので爭議を惹起し、郡及び署に陳情に及んだ、これまた郡當局で目下實情調査中である

× ×

地主高村友吉氏は非常な金持であるが、小作令が地主に不利なりと誤解して、この際に色々のいひがゝりをつけて小作料を一、二割上げようとしたらしいが、農村振興の途上にある今日これ等八十四名の農民から小作權を剝奪せば、小作人の九割までが直ちに生活の脅威を來すので小作人等は地主に非常な恐慌を待つてゐると共に小作權の回復を翹望してゐるが、他に良い地主の多い中にこの樣な寛容な地主のあるのは誠に惜しい事實である

因に、三月末現在、一月以來の小作爭議件數は十七件（既報〇一件追加）あるが、個人對個人の爭議は七件、殘十件は悉く多人數による地主相手の爭議で近年稀な現象だといはれてゐる

舒川消防聯合演習

【群山】舒川郡舒川消防組主催の郡内七消防組聯合演習は五日午後九時から吉山樹山繩場で擧行した

唐津の國防義會
發會式擧行

【唐津】三日午後一時から唐津公立普通學校で國防義會發會式を擧行、竹内郡太郎氏會長に推され會則審議、役員選擧があつて閉會

全鮮に誇る藥草村を作る
年產額五萬圓を目指す
高靈郡の茶山面

【大邱】慶北、高靈郡茶山面は藥草栽培地として古い歷史を有してをり現在六百戸の内三百五十戸は藥草栽培をなし年額一萬圓の收益をあげ先年藥草組合を設置するに至つたが今回同面の栽培面積三十町歩を百三町歩に大擴張し年產額一躍五萬圓となすべく計畫を樹立した

即ち現在の栽培戸數三百五十戸を六百五十戸に增加し六百戸全部落悉く藥草村化し新規栽培者は一段歩に對し一圓の補助を與へ郡農會又は面費で指導員を設置し販賣統制法として藥草商の跋扈を押し不正奸商の手先による密賣者を嚴重取締り檢査所を設け全鮮的の模範藥草村となす方針で道農務課では大いに力瘤を入れてゐる

お米に代つて建築材の洪水
有卦に入つた仁川港の貿易
素晴らしい大景氣

【仁川】昨年十一月以來鮮米の殺到で暫く鮮米の追ひ出る隙もなかつた仁川の港灣一帶もこの頃はその潮作が一掃されると同時に、今度は建築材料も各地から集中し身動きも出來ない混雜を呈してゐるこれは朝鮮建築界の好況によるもので鋼材木材セメントなどがその大部分を占めてゐるが中には露領沿海州や樺太米國方面から輸入された木材も相當に多く本年仁川港の貿易界は更に著しき好轉を見るに至つてゐる

北鮮ゆき勞働者
全北道から更に四百名

【全州】全北からの北鮮行き勞働者は去る二日口一名を送り出したが更に四百名を左の通り各府、郡に割當て募集中である

群山府百名、金堤郡五十名、任實郡五十名、南原郡五十名、井邑郡五十名、扶安郡五十名、全州郡五十名

麗水邑長
江口氏に決定

【麗水】邑民を惱ました邑長後任については知事も民意を尊重して慎重詮衡中の處愈々江口氏に決定去る三十日依願免官と共に三十一日道知事から邑長任命の辭令が下り四月邑事務所で邑長信任式を擧行した、江口氏は先づ邑事務所を改築し市街地整理に着手する豫定であると語つてゐるが行政的手腕を待つ江口氏が邑の大問題を如何に解決するか邑民から非常に期待されてゐる

群山開港 卅五周年祝ひ
米穀大會を機に
本祝ひは秋が有效

【群山】府では七日午後一時から府廳樓上大會議室に府尹、議所兩議員を初め府内所在各團體、銀行會社首腦者各町及び會長等の參集を求め開港三十五周年記念事業及び祝賀會の期日催し物等につき協議することになつたが開港記念日五月一日には神輿その他の關係上唯だ簡單な祝賀の催しをなし全市をあげての祝ひは本秋開催の全鮮米穀大會を機に盛大に行ふことが最も効果的であるとの意見が多數を占めてゐる

群山の公會堂
殆んど完成

【群山】公會堂建築工事は昨今の好天氣に工程著しく進捗し既に屋内は九歩九厘方竣成して外部の塗裝だけが殘つてゐるがこれも來る十五日頃までには大體完成せしむべく請負者德田組では晝夜兼行で施工を急いでゐるから商工會議所の移轉引越等も遲くとも二十日前後には行はれ五月一日の開港記念日には同大ホールを使用して祝宴が催されるものと見られてゐる同建築は群山府が窮乏せる財政から無理算段して造り上げたとも想はれぬガツチリしたもので明治町の一角に聳立して堂々四隣を壓し群山の新名物となつてゐる

梅毒、體毒が自身に於てどんなに怖ろしいものか、子孫に對してどれ程慘害を及ぼすか、又どうしたら此厄介な病苦から脱出し得られるかは既に論議しつくされて、新聞雜誌にも毎日の樣に書き立てられて居ます。然し理論の時代は過ぎて實行が焦眉の急です

氣持よく體毒を排泄する

毒掃丸

梅毒治療に缺く事の出來ぬ沃素療法

發疫素の增殖も梅毒治癒の要件

重症用毒掃丸

適應症
初期梅毒　重症用毒掃丸
慢性梅毒　梅毒性皮膚病
潜伏梅毒　同　內臟疾患
先天梅毒　同　神經痛
ひゑ毒　同　リウマチス
小兒たい毒　よこね、かんそう
惡性にきび
動脈硬化
甲狀腺腫

重症用毒掃丸　一圓、三圓、五圓、十圓、二十圓、三十圓
普通用毒掃丸　五十錢、一圓
小兒用毒掃丸　三十錢、五十錢、一圓

（全國有名藥店ニアリ）

本舗 東京市神田區花房町 株式會社山崎帝國堂 振替東京二四六

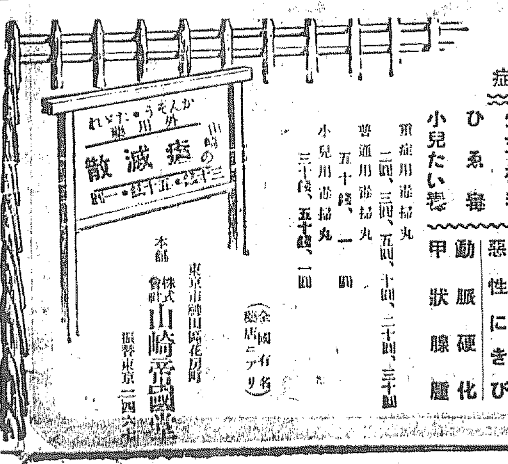

西鮮版

電波を通じて 國境情緒を紹介
"八日の聖日に新義州の夕" DKが全國へ放送

【新義州】電波による國境情緒の全國紹介『新義州の夕』ラヂオ放送の壯擧は平北道當局の肝入りで新義州府並に商工會議所主催のもとに八日の花祭の聖日を期して行はれることになつた、朝鮮放送協會では廣企畫課長外三氏出張し當日のスタヂオ新義州公會堂の設備萬端の工事にとりかゝり晴れの日を待つてゐる、放送は當夜二回に亘り第一部は直接新義州からの放送で安奉兩地及平北道内のアンテナにかけるが夜の部は京城放送局へ通じて全國に中繼し、こゝに日本の最北端から全國を通して國境情緒が紹介することになつたものである

海州の火事 放火の嫌疑

【海州】去る一日午前三時海州本町通り賀利時計店から出火、隣接の邑成理髪館、いてや旅館等三棟を烏有に歸した事件は目貫きの場所だけに種々の噂が流布されてゐるが一方海州署では渡部司法主任指揮のもとに數回に亘り現場檢證を行ふと共に火元である賀利時計店主杉原猪作氏(三七)を即日本署に連行、カフエースターの女給齋藤歩子、前田和子の兩名その他を參考人として種々召喚取調べ中であるが探聞する所によれば前記杉原は朝鮮火災に三千圓の火保契約があり放火の嫌疑濃厚なもの〻如くである

安州の植桑 技術員會議 指導の協議

【安州】安州郡では七日午前十時から各面技術員を集め本年度植桑指導實施方法について打合せる筈で之が徹底を期すると共に十日までに郡内各面に反別二十五町步十五萬本を植桑せしめ翌十一日から十五日までを桑の日として郡内一齊に郡面技術員總動員で嚮導管理其他の指導に當ることになつてゐるが本郡八年度までの累計は反別三千五百九十五反步桑數二百萬三千七百十本であると

江界初等教員遙拜式

【江界】全國初等學校教員精神作興大會の當日午後一時半江界神社で遙拜式を擧行初等學校教員參拜國歌を合唱し宣誓文を朗讀して各自の修養と兒童教育の重任に協力する決意を表明した

沙里院倶樂部 十日に發會式

【沙里院】さきに座談會の結果になつた武道教化の組織はいよいよ松本邑長の發起で來る十日午後一時邑事務所でその發會式を擧行することになつたが沙里院倶樂部と命名し官民の親睦を圖るを目的とするものである

第一線警官の功勞を表彰
平北道の分だけでもざつと千名に上る

【新義州】滿洲事變に際し兵匪討伐、軍隊輸送、國境警備等に功勞ある警察官が表彰されることに決定し、目下警務局で銓衡詮議中であるが、全國で千五百名位が表彰される模樣であり、平北警察部ではさきに白石警察部長以下第一線警察官中兵匪討伐に偉功をたてた者は約一千名の多數に達し今回表彰されるもの〻大部分を占めてゐる

またも怪火

【平壤】四日午前一時十九分頃府内水玉里二二四與國信方大門内に積んである松葉から出火、逸早く駈けつけた消防隊の努力で松葉二十五、六束を燒いたのみで大事に至らず間もなく鎮火した、出火原因は僅かだが時間と場所柄からして或は放火ではないかと見られてゐる

珍らしい畸形雛
羽も足も二人前 不具でも大人氣

【平壤】およそ珍しい畸形雛が生れた=大同郡林原面寺山里朴宗金永方に數日前十二羽のヒヨコを孵化したがその中一羽は羽が四枚足が四本といふ畸形雛で孵化以來既に一週間になるが至極元氣で餌をあさつてゐる、この雛を手に入れて一儲けせんとする野心家連が毎日押しかけ一圓から二圓、三圓、四圓、五圓と今日では二十圓の相場につり上げてゐる

暴戻の東冷 つひに歸順
帽兒山守備隊で「武裝を解除さす」

【江界】臨江縣東部地區に蟠居して跳梁してゐた匪首東冷に對しては帽兒山守備隊長並に臨江縣公安局長より屡々降伏を勸告中のところ去る卅一日保木公司山林警備隊長徐戸及副隊長和は淺木警備指揮に伴はれて帽兒山守備隊長に對し無條件歸順を申出たので篠留守備隊長は豫て山本警備司令官及奉天省治安維持會長の内意を得てゐたのでこれ許可を與へ長銃十三挺、輕機一挺(内モーゼル七、コールト式四、單發)、彈藥八十三發を押收し匪賊の武裝を解除せしめた同匪賊の部下數十名は目下各地に散亂する關係上一時に歸順し得ないが東冷が一兩日中に全員の取纏めに奔走すべく手配中で守備隊では全員歸順の上正式に歸順式を行ふはずである

中堅人物を配置し 漁村の更生に拍車
漁業の機械化に對處して「傳習船をも建造」

【咸興】漁業經營の機械化的趨勢に順應し來るべき時代の漁村の中堅人物養成のために今年咸南道で計畫した傳習船、十二噸二十馬力の小型發動機船は船體、機關並に艤裝費を合せて約四千圓の經費で近く元山附で建造に着手し六月末までに竣工の筈であり、これに收容する傳習生六名は試驗船北洋丸に收容する三名と共に六月中に詮衡を終り七月早々から漁撈實務を中心とする傳習を開始する豫定であるがこの傳習生は沿岸當業者の子弟で將來實際漁業に從事し漁村更生の第一線に活躍する人物の養成を主眼とし水産試驗場並に選出漁業地組合から各十四圓の手當を支給する外、傳習中の漁獲歩合も配當され二年間の傳習を終つた際には之等の手當や歩合を蓄積せしめて當面の漁具位は購入し得るやうに指導を加へる計畫である

豹變の馬賊 食糧に窮し 一部は歸順

【咸興】既報=一日午前四時咸南對岸長白縣二十四道溝で隊長を射殺、馬賊に早變りして逃走した採木公司保護兵廿二名から拉去された採木公司事務員吾妻浩一氏(三七)外三名の朝鮮人は三日午前四時賊團から釋放されて討伐隊出動地の第五終點に歸着した。賊團は數尺の積雪で行動意の如くならず撫松方面への脱出を難なために今なほ廿四道溝と横山間附近に潜伏中の模樣であるが食糧不足の結果一兩日中には必ず第八號土場に立寄るものと認められ極力殲滅中の處その一部五名は銃器携帶、歸順の意を表して三日第五終點に歸來した

婦女子少年も射撃の訓練
大會も春秋に催し 安州郷軍意氣軒昂

【安州】安州郷軍分會では從來秋季のみの射撃會を今年から春秋二回にし久しく缺員分會長も北村氏の就任によつて陣容を整備すべく基本金一千圓の利息百二十圓と會費八十圓及寄附其他合計五百圓は毎年使用することになり、來る五月二十日頃春季大會を開催すべく四五十圓を投じて射撃場を修理しなほ非常時に對處すべく十六七歳以上三十四五歳の内鮮婦人にも射撃を習授することになつた

安州の畜牛 共濟施設好績

【安州】安州郡畜産組合では畜牛共濟事業の完璧を期すべく去る一日から三日間郡内一切四歳以上の畜牛調査をなし目下頭數割(一頭につき二十錢)を徴收中七日までには完納の見込みである而して昨年度から實施した畜牛無料診療開始以來一ヶ年平均斃死數は百三十頭内外であつたのが八年度は實に基準數六十五頭以下に低下した

安州郡農會 改良犁傳習會

【安州】安州郡では從來の秋耕獎勵も掛け聲のみで振はないので昨年度の三割を本年度は六割以上の實施をあぐべく從來の二頭犁を改良の一頭犁に改め一臺につき五圓宛の補助文給することにし取あへず百臺を取り寄せ來る十三日新安州面十四日龍花面でそれぐ使用傳習會を開催すると

宣川の種痘

【宣川】署では四、五日兩日間仁濟病院内で春期種痘を施行

ノロの身代り 銃彈が外れ 山男を射つ

【新義州】楚山郡楚山面城東洞韓官爵さん(三〇)は二日午前十時楚山面站洞長谷方面にノロうちに出かけ二頭のノロを追ひまくつて一發首尾よく射止めたが他の一頭をうたんとして銃彈がはづれ、折から通つてゐた同洞の李奎煥さんに命中した、李さんは直ちに道立江界醫院に入院加療中生命は取止めるらしい

滿洲仕向の水産物
安値取引には差額を補償 貿易協會の獎勵案

【咸興】從來ともすれば水産物輸出協會でも對滿貿易に於ける水産物の傾向へ示しつゝあつた關係當局事務の重要性に目ざめて同協會理事中尾三次郎氏はこの程咸南道に滿洲仕向けの水産物で貿易協會の見込んだ標準價格より取引價格が安かつた時は當分本府の補助金でその差額を補償する、然し本府の補助金は三年間しか支出されぬから協會の標準價格より高價に取引された場合はその半額を積立金として將來の補償資金に充當したいと懇談する處あつた。咸南當局としても當業者に何等の懸念なく出荷せしむる方策に關しては最も歡迎する處であり右の計畫が順調に進捗すれば當業者も有利であり貿易協會の基礎も定まり對滿貿易の統制ある進展を期し得るものとし賛意を表してゐる

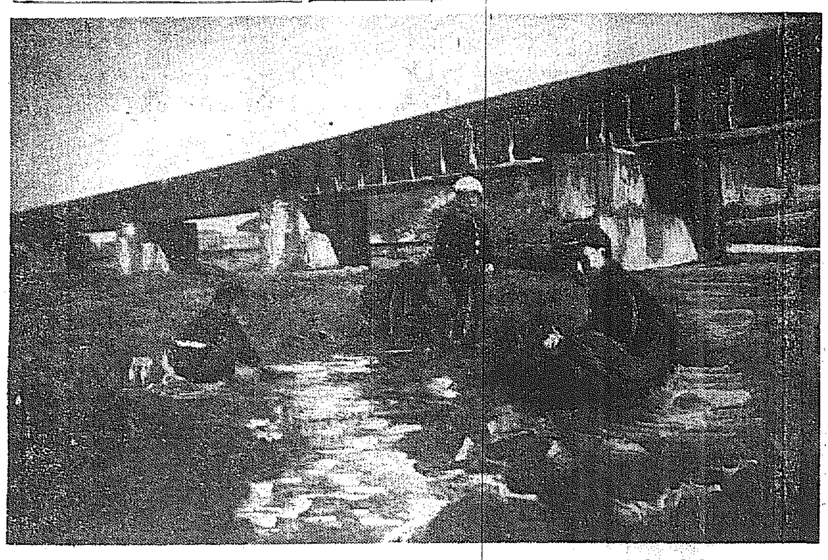

寒地の水も温む——羅南川のほとり

ホームスパン製造 お膳立が整ふ
厚手、薄もの何んでも來いの 凄腕の織姫も待機

【咸興】今年咸南の緬羊事業は重なる吉報に大はしやぎだ。濠洲からの種羊コリデール種の四十八頭が多少は減少?の聲通をフツ飛ばして五月十日雄基陸揚げの快報に續いて本府の莫大な補助で農林省の斡旋による種羊三十二頭も六月二十日頃には到着する

更に咸州種羊場で計畫されたホームスパン工場は咸州郡郡内に工場を設け三臺のホームスパン製織機で郡内の子女を收容傳習せしむべく熊本縣に適當な技術員の斡旋を依頼中の處、二日熊本縣補習出で數年ホームスパン製織の深い經驗があり内地でも一流の折紙を附けられてゐる衛藤ナミヨ(二二)さんが着任した

今までは多少惡物語りも混つてゐたがこれですつかり献立が出來た。咸州郡では手持原料により差當り春向きの瀟洒なホームスパンを世に問ふ管だが衛藤姐はホームスパンなら厚手オーライ薄手OK、セルでもコート地でも何んでも御座れの優秀な技術員だし山地帶から毛に紡いだ原料をドシく供給するから今度こそいくらでも地場産のホームスパンを提供する……

古墳の壁畫 講師が模寫

【平壤】樂浪古墳の發掘は東洋文化研究資料として學界に多大の期待をかけられ今年から春秋の二回に發掘調査を行ふことになつてゐるが樂浪研究所の小場講師は今月中旬來壤、約一ヶ月間に亘り江西高句麗古墳を實測すると共に壁畫を模寫することになつてゐる、なほ同氏の模寫完成次第に適當の保存方法を講ずる筈である

信聖學校映畫會

【宣川】映畫常設館北映社では四五兩日信聖學校財團法人二十五萬圓造成後援映畫會を開催することになつたが料金は三十錢、映畫は快男子ハッチ外數篇で收益金は信聖學校へ寄附する筈

宣川簡易校 三ケ所に設置

【宣川】宣川郡内に於ける簡易學校は左記三ケ所に新設することに決定、四月中には開校の運びに至る豫定である
宣川郡仁峰洞▲水清面牧使築洞▲南面石和洞

學校は始まつたが「先生がご座らぬ」
兒童は教室で大はしやぎ 安東大和校の珍事

【安東縣】安東大和小學校では去る三月下旬新學期を前にして校長首席訓導等十名の轉任及退職をみたが四月二日の始業式は豫定通り擧行前訓導によつて擧行、四日から授業を開始せたもの〻當日までに着任した新訓導は僅かに一名で新校長等九名未着のため學校の教務は全く手につかず新入學の一年生五組は受持の先生がないといふ奇態を演じてゐる、父兄會では早速臨時總會を開き代表委員を選び關東局地方事務所長にこれが臨機の處置方を陳情すると〻もに一方滿鐵本社の學務課にも打電して善後策を講じ滿鐵の學校教員に對する無定見極まる處置に對し反省を促した、なほ未着教員九名中五名に對しては至急赴任するやう電報で督促したが殘り四名はどうなつてゐるかわからぬといふ有樣で醜態ぶりは全く滿洲に於ける教育界の大不祥事件として非難されてゐる

仔豹五頭を一時に生捕り
坡州坡平山麓で 樵夫君のお手柄

【汶山】四日午前十一時半頃坡州郡坡平山麓で薪を伐つてゐた樵夫龍山斗浦里李龍男君(二七)が足許で怪しい野獸の啼き聲をきゝ搬返してみた處大きなヌクテが飛び出したので李君も度膽を潰し該ヌクテの襲撃を恐れながら薪を背負つて峠を下だつた處今度は五頭も伴れだつた仔ヌクテに出會ひ重なる受難に慄えながらも親をさがしてゐるらしい氣配にやつと安心しながら近つき温和しくしてゐたのでその儘五頭とも生捕り坡州署に屆出でた、同署では害獸物捕獲でご褒美を授けることになり上申するとともに仔ヌクテの命を希ふもかあいそうだとの御情で西之園保安主任は飼育希望者に分けて可憐な五つの命を救つた

咸興府公債
第一回の二十萬圓 來月一日には發行

【咸興】五日から三日間招集された咸興府會は九年度追加家屋税等級賦課規及び賦課の決定▲九年度戸別税各納税義務者の等級決定▲下水排水暗渠設備費及び經常費支出の件▲第一回公債發行の件▲第一回公債條例改定の五議案に關し大部分を秘密會として開催中であるが公債は二回に分割發行され第一回は總額二十萬三千圓、利率四分七厘以内の府債引受けで一般經濟並第一部、第二部特別經濟に關する高利債償還資金に充當すべく五月一日發行昭和十年三月から同二十年三月までに償還を終る

咸興高女新築費九萬六千圓は第二回公債として六月頃發行さるべくこの分は利率四分八厘以内、昭和十三年度まで据置き前後十五年間に償還さる〻豫定である

李王殿下御警備打合せ

【咸興】李王殿下の本宮御に定和陵御親祭を目睫に控へて咸南では四日午後道廳會議室に道、咸興府、咸州郡、咸興憲兵隊、咸興、興南兩署から、各代表者參集、御警備に關する打合を行つた、御親祭の日取りその他は未だ公表されぬが概ね來る十七日頃と見られ咸興に於る御宿所は知事官舍となる模樣である

咸南衛生歌 懸賞で募集

【咸興】咸南衛生課では保健衛生に關する白頭節の懸賞募集を發表した、締切五月十日、賞金は一等十四、二等五圓、三等三圓の各一篇で道衛生課へ送稿のこと

城津簡易校 二ケ所に決定

【城津】郡では本年度から松興里及鶴西面德仁洞の二箇所に公立普通學校附設簡易學校を設立、近く開校する筈

人の動き

▲荻原迎天氏(元咸興小學校長)五日發程歸鄕
▲西爾齊平氏(元山一普校長)六日赴任
▲宮田幸夫氏(咸興農業學校長)六日咸興發赴任
▲佐々木常海道内務部長 四日發延白、平山、金川へ出張、八日歸任
▲越川二十師團軍醫部長 三日江界着一泊五日發厚昌へ
▲柿藤京氏(宜川警察署長)三日上城
▲生駒駿一氏(群山署高等主任)四日市内巡視新任披露
▲前田實氏(同司法主任)同上
▲小笠原誠惠氏(同保安主任)同上
▲三和功氏(道立大田醫院長)東京へ出張、廿日歸院
▲柴田驛太氏(鮮米協會名古屋支部長)五日大田發赴任
▲高木靜太氏(大邱醫學部)三日本社大邱支局來訪新任挨拶
▲泉田末曉氏(大邱署警部補)同上

淋疾
銀劑の世界的大発見
前東京吉原遊廓吉原病院長 佐藤榮先生創製發明

淋病の局所治療と其豫防に絕對權威
淋疾の内服的殺菌力に對する獨逸スタイン、ワレンチン博士の學說

獨逸の醫學スタイン博士(Stein)ワレンチン博士(Valentine)は内服藥に關する論文中「白檀油、バルサム等ノ内服ヲ連用スル患者ノ尿中ニテ(淋菌ノ繁殖ヲ防グ力ナシ)」と斷言し、更に現代臨床醫家は「エーテル油、バルサム劑ニハ殺菌力皆無ニシテ單ニ鎭痛、分泌物制限、利尿作用ヲ有スルニ過ギズ」と強調す。然も胃腸障害を伴ひ且慢性移行の機會を與ふる内服藥其他に失望せる現代醫界は、治淋究極の目的達成には適切なる局所劑に據るの他なしと確認するに至れり。即ち最も合理的なる局所劑は殺菌力極めて强く、蛋白と結合して効力を削減する事なく、その療効顯著なるは當病院中の局處所見に徵すれば最も明白に看取し得らる〻ものなり。

◇ブラオン銀の特色及作用

本劑は、前東京吉原遊廓吉原病院長として十數年在任せられたる佐藤榮先生が多年の實驗と學理に基き最も合理的なる局所劑として完成發表せられたる物にて、多數専門家の臨床實驗によれば、淋疾治療劑としての最も重要條件たる深達殺菌、消炎三作用の殺菌的確にして、治療期間を極端に短縮し得たる點は絕對に他藥の追隨を許さざる處とす。而も殺菌力頗る强烈にして〇、五乃至〇、八瓦(即ち尿道粘膜に撒布する程度)の極少量にて、使用一回毎に其の効果グン〱顯はれ、洗滌、挿入劑等の如く膿液と共に淋菌を後部に送入する憂なく從つて攝護腺炎睾丸炎等の併發症を起す如き惧れは絕對になく、反つて之等を豫防し得る作用は、最も本劑の實績を輝せる處なり。

尚本劑は性病豫防として使用するも、前記の如く殺菌力强烈にして事後數時間後の使用と雖も其の作用に於て絕對豫防を期し得るものなり。

◇海外に於ける賞讃

當研究所は淋病絕滅を期せんとし醫界の權威諸大家の實驗を仰ぎ治淋界のため吾人類健康保持のため絕大なる貢獻を爲すべく努力しつ〻あり、幸に内地は勿論海外諸國より問合せや輸出注文が殺到する有樣にて欣幸に堪えず、淋病絕滅の信念と確信を以て本療法に頼られんことを、至誠を披瀝し普く專門醫家の試驗を仰ぎ度く、尚臨床家諸賢の再考を促し諸賢の批判を乞ふものなり。

ブラオンギン
ケンゴール

東京本所 勞働者診療所長 東京市社會局嘱託 ドクトルメヂチーネ 馬島僴

私は藥の提灯持ちをする事は嫌だ。けれども役に立つものを推獎するのは社會人の義務だと信じて居る。

「ケンゴール」が大きな活字で新聞に出て來た時に、復か?例の?とまるつきり相手にはしなかつた、が中に書いてある醫家達の名前にあまり私の知人が多いので、こつそり、私の診療所でも使つて見た處がそれは意外にも良い成績を示すではないか、それで初めて友人達が嘘をついて居るのでは無いと考へるに到つた。只困つた事は私の様な診療所で使ふには此の藥の價が如何にも高過ぎるから、とう〱發賣元まで文句を云つた位であつた。

けれども役に立たぬ治療法で永びかされて苦勞をするよりは、少々は割高でも有力なものを用ひる方が多くの同病者にとつてはずつと幸福であるに違ひないと信じつ〻敢て「ケンゴール」の提灯を持つものである。

—藥價—
二〇瓦入(約十四日量)三円八十錢
五〇瓦入(約三十五日量)七円
八〇瓦入(約五十七日量)十円
送料 内地十五錢 海外四十二錢

注意—尿道用、膣用、婦人用の三種あり御用の際は何れも同一なるも細部説明書其他に相違あり。御注文の際は御明記を乞ふ。

東京市芝區三田四國町十二 電話高輪二六八五 二六八六
日東製藥合名會社
振替東京三二九四三番 私書函三田局十五號

新發賣 試藥品 壹圓九十錢

京城・新井藥房、木村藥房、龍山・大和藥房
婦人倶樂部、新潮社、主婦之友社、講談社、婦女界社、實業之日本社、文藝春秋社、健康時代社、日本通俗醫學社等の各代理部及全國有名藥店にて販賣す。

〆切せまる

大当り大当り大当り大当り

金側腕時計だ
寫眞機だ
自轉車だ
オルガンだ
クローム側腕時計だ

ライオン齒磨
大懸賞
二拾萬人当選

子供さんにも ねる前にも ライオン齒磨

特等
御希望の品を抽籤の上贈呈

服部時計店製 金側腕時計 貳百名
六櫻社製新型 パーレット寫眞機(ベスト) 壹百名
日米商店製 富士號 子供用最高級 自轉車(廿吋) 壹百名
日本樂器會社製 山葉オルガン 壹百名

壹等 服部時計店製 クローム側腕時計 壹千名
貳等 優美高級アルバム 三千五百名
參等 實用新案 ニッケル製齒磨容器 三萬五千名
四等 新製罐入齒磨 七萬五千名
五等 羅紗表紙金泥裝釘 袖珍「バースデー・ブック」 八萬五千名

課題

左記の文字を組み合せて、ライオン齒磨本舗が常に唱道してゐる衛生標語にして下さい。(1)でも(2)でも、どれか一つ出來ればよろしい。

(1)

子	イ	ん	齒
ラ	さ	ン	も
供	オ	に	磨

(2)

ね	イ	へ	齒
ラ	ま	ン	も
る	オ	に	磨

一、お答の用紙
A ライオン齒磨チューブ入の外函の裏面(但し小形は十五錢賣りのもの二個)
B ライオン粉齒磨の袋の裏面。(但し袋は二枚一組とす)
C ライオン齒刷子の外函の裏面。(又は其他の用紙)
D 一人で幾枚でも御應募が出來ます。

一、お答の書き方
御答の用紙へ次の五項目をわかり易く書いて下さい。
一、課題の中いづれか一題の解答。二、特等の品名一つ。三、此の懸賞を御覧になつた新聞名。四、貴方の御住所。五、貴方の御姓名。

一、送り方 今回規則改正の爲め十五グラム(四匁)毎に三錢切手を貼つて御送り下さい

一、送り先 東京市本所區うまや橋際 ライオン齒磨本舗懸賞係
大阪市東區博勞町二丁目 ライオン齒磨本舗大阪支店懸賞係

一、締切 昭和九年四月二十日

一、當籤發表 昭和九年五月上旬、全國新聞紙上に特等五百名、壹等壹千名を發表し、其他は賞品の發送を以て發表に代ふ。

一、抽籤方法 特等は正解者の希望賞品別に抽籤。特等に當籤洩れの分は一等より五等まで順次抽籤。全部東京に於て抽籤

一、其他 抽籤ばづれの方々へは別に御通知致しませんから御承知願ひます。懸賞に就ての一切のお問ひ合せには勝手乍ら御返事申上げません。御應募區域は内地及朝鮮臺灣。

ライオン齒磨本舗 株式會社 小林商店
東京・大阪・名古屋

遂に具體化された 强力放送時代！

內地の百キロ局の位置決定次第 朝鮮の新局も決まる

鮮內に、京城以外に他の一つの放送局を設置する問題はかねてから鮮內各地の話題に上りそれ〴〵運動が試みられてをつたが、先般東上したDKの保坂理事長は日本放送協會に

關係省と 折衝した結果その了解を得て、いよ〳〵本年度豫算に新設費を組み入れた、これによつて鮮內新放送局設置は確實となつたが、たゞその何れの地にするかは內地の事情により未だに決定されない、即ち今日までわが國は小電力放送主義で

近接各地 に十キロ以下の小放送局を多數設け、電波のリレーによつて全國に電波網を布いてゐたものであるが最近南京放送局が七十五キロの强力電波を使用するため、これに壓倒されるところ多く、從つてこれに

對抗して 百キロ以上の强電波が內地に必要となつた、このため東京の十キロを一躍百五十キロにする計畫が樹てられ、いよ〳〵今度實現するとになつたが、この大電力放送主義によつて東京以外に大阪或は

廣島九州 に更に一つの百キロ程度の强力放送所を設置することに決定し、目下その何れにするかにつき、ラヂオの與論同見地も考慮して陸海軍省と遞信省日本放送協會との間に研究中で、この設置地が決り次第、朝鮮の新放送局設置地も決定するわけである、內地の決定が今のところ渉々しくないから朝鮮の方も

遲れるで あらうが、新放送局には以前DKが使用してゐた一キロの機械が用ひられるやうである

更に七十一死體 第一回函館大火の犧牲者

【函館電話】大火の犧牲者の死體捜査はなほ續けられてゐるが四日夜燒け跡から七十一名の燒死體が發見されようて死體總數は千九百八十七名內六百十一名は身元不明者である

バス顚落 二名負傷

【平壤特電】六日午前十一時三十分頃孟山郡封仁面平壤道路で平壤大同自動車四二七號は乘客十四名を乘せ進行中高さ十二尺の所から墜落し運轉手および乘客二名負傷した、原因取調べ中

撞球天才姉妹 お揃ひで來城

初キュー四千五百の記錄！ 桂マサ子さんと典子さん

日本女子撞球界の一人者、菅沼商店の所屬選手桂マサ子さん典子さんの姉妹は遞見小檻取締氏に連れられて上海、奉天、大連等、球の旅を了へて京城入り菅沼商店出張所の梶原氏の

推薦で 六日よりビリヤード黃金、花家俱樂部、同志俱樂部、銀行集會所、鐵道俱樂部その他で姉妹の模範試合を公開する

姉のマサ子さんは廿二歲、妹典子さんは十八歲、何れも十四歲の時から趣味についてお稽古をし、現在ではマサ子さんは千五百點典子さんは千點を持ちキュー！マサ子さんは世界的撞球選手で山田氏の愛弟子彭斌陳氏との試合に六千點を持ちキューとし、三キューで撞き初キューに四千五百點といふ長球記錄を作り、東京の鈴木高吉選手の三千點の

記錄を 破つた、マサ子さんは餘りにも上手過ぎて日本女子撞球選手權大會に出ることが出來ず、典子さんが日本女子撞球選手權を持つてゐる、二人とも東都の人氣は素晴らしい、京城には一週間位居る

尚姉妹は來年歐洲へ行き歐洲一流選手を向ふへまはし、日本女子撞球界の爲大いに氣を吐くさうだ（寫眞はそれ）

自動車を乘り廻はすお大盡

五日午後九時半頃一名の紳士を連れて鍾林タクシー運轉手某が眞青になつて京城本町署を訪れた「この人が市內を一周し一流旅館に連れて行けと云ふので花月に自動車で運んだところ、さて勘定となると一文もなく自分は南山町の東京旅館にゐる岩本であり自分の家にはなほ一萬圓の指輪があるから共處まで運んでくれ」と云ふので其處まで運んだところ一萬圓の指輪はおろか宿代すら支拂つてゐない無一文の男と判明しどうかタクシー代丈でも取つて下さいと警察に泣きついて來たので本町署が調べたところ『自分はアメリカ法學博士で滿洲國の法律顧問をしてゐたものである』といつてゐるが精神に異狀あるらしい

石獻彦氏告別式

笠井法務局長夫人織文氏の石獻彦氏の告別式は七日東京品川上大崎の自邸で行はれる

體協改組で 基金募集 十四萬圓を

朝鮮體育協會は昭和十一年度から財團法人組織を改めることになつてゐるがこれがため昭和十一年三月までは十四萬圓の基金を調達することになり過般の代議員會で正式に決定を見た、依つて代議員の名をもつて會長を通じて政務總監に實現促進方を陳情するとになつた

國境慰問の感謝

本社の國境警察官慰問に對して五日左の諸氏から感謝狀があつた
◇平北渭原郡…警察官出張所岩城氏、同…

函館大火災 義捐金

五日午後二時迄の本社扱の分

一金九拾貳圓參拾錢也 李王職々員中
一金拾圓也 忠南禮山 森山 淸光
一金拾圓也 水原郡南陽…
日計 一金壹百拾貳圓參拾錢也
累計 一金參千八百六拾四圓參拾四錢也

京城グラウンド開き…

京城運動場のグラウンド開き―京城府會議員、職員、府政記者團の漢城俱樂部の野球試合は五日午後四時から行つたが府會側は猛烈に奮鬪して遂に五對二で記者團を慴伏した

仁川稅關から 反物七十五反盜む

【仁川特電】仁川稅關倉庫內にあつた反物七十五反（五百二十餘圓）盜難事件、仁川署松尾刑事、柳南刑事が犯人隱匿中のところ五日午後九時半仁川松ヶ所觀里で容疑者金英□（三）外三名を逮捕、同時に反物十二反を押收、代用法主任の許で取調べ中、主犯は今晚中に捕る見込みであるが盜品の一部は既に府內田中質店外數ヶ所に入質して遊興して費消して居た

道行の拐帶美女 逃げた男を恨みつ本町署へ 被害の主、差入れ美談

うす暗い京城本町署の刑事室、五日午後いつもは鋭い面に緊張の色を浮べてゐる鈴木刑事がけふは感慨深く一名の泣きぬれた女を調べて罪におのゝく女、山口縣生れの佐伯すみ子（二七）―假名―で實家は相當裕福な暮しをしてをり、すみ子も郷里の女學校を出て東京に遊學中、同郷の與太者末山留治と戀仲におち、末山の生活費一切を提供してゐた、この二月末山は東京に居られなくなり、ともに朝鮮へてのがれて來た所は京城新町の松本市松氏の經營になる新町旗亭の俱樂部、こゝで戀の二人は働いて居たが末山のもつ惡癖はやまず、二月中旬松本氏がすみ子に預けた金二百圓をすみ子と共に拐帶逃走、本町署で手配中のところ三日すみ子は光州の某料亭で働いて居た所を光州署に捕へられた、すみ子は光州で末山にすてられ今更男の無情をうらみつゝ五日本町署に護送された

◇

被害者松本氏はすみ子に同情してちり紙、メンソレータム、辨當の差し入れを願つたがすみ子は松本氏のこの情ある行爲にワツと聲をあげて泣いたもので鈴木刑事はこのうるはしい人情に目をうるませたことだつた

越境ソ機搭乘者 二名とも釋放 ソ聯總領事の引渡交渉を滿洲國スパリと拒絕

【新京五日發聯合】外交部發表＝去る二月十一日午後一時十五分吉林省樺甸縣小興凱湖岸の一地點にソヴエート聯邦領內より飛行機一機飛來着陸したが附近にあつた匪賊に襲はれ掠奪を受け搭乘者八二名も匪賊に拉去されつゝあつたところ折から巡行中の吉林軍部隊が匪賊を撃退し兩名の身柄を奪回し機體とともに安全地點に收容した、然るにわが當局の取調べの結果右越境飛行機は軍用偵察機なること判明したので特に軍法處にて搭乘者の詳細なる訊問を行つたところ彼らはソヴエート聯邦沿海州スパスク飛行部隊所屬の操縱士及び機關士にしてソ聯現政府の背叛に激烈なる反感を有せるものであり最近ゲ・ペ・ウの壓迫、監視加はり身邊の危險を感じつゝあつたがたま〳〵該機の試驗飛行を命ぜられた機會を利用して脫出し滿國內に逃入したものであることを自供したがその他各種の狀況により判斷するに何ら當國に對する敵意を有せる形跡なく、また當國の利益を害し不安を齎すのおそれなきことと判明したので軍法處においては直ちに右兩名を釋放することに決定した、なほ右搭乘者兩名に關してはさきに駐ハルピン蘇聯總領事からわが外交部北滿特派員に引渡方の交涉があつたが當國としてはすでに釋放の措置をとつた次第でありまた兩名の飛來事情が右の如くである以上彼らは政治犯人と目すべきもので從來ソ聯側における逃亡犯人取扱ひの例もありソ聯

滿洲に耕す 五百の自衛移民 第三次計畫を拓務省發表

【東京電話】第三次滿洲自衛移民五百名の詳細については過般來拓務省で研究中のところこの程これが實施方針を決定五日午後左の如くその要旨を發表した

一、入植地 吉林省敦化、黑龍江省寧安北部（哈爾濱北安鎭間沿線）
一、入植人員 五百名 但し內五十名は文部省第一部に於て訓練所で訓練を受けた者をもつて充て殘り四百五十名は民間から採用す
一、入植時期 八月上旬內地出發

日本人苦力監督慘殺さる

【チチハル五日發聯合】チチハル郊外北大營で大倉組の苦力監督神戶市山本通り一ノ十六上田新次郎（三○）および上田方園田八太郎（二□）が三日朝匪賊に慘殺された

水上單葉機海中に不時着

【鎭海電話】鎭海海軍水上單葉機八八乘は五日正午頃より演習中エンヂンに故障を生じ午後三時半頃小殆んど墜落同樣になつて鎭海灣巨濟郡笠浦臺須賀神台に不時着、鎭原郡御前里の漁船二隻が發見直ちに同村まで曳航した機體乘組員は全部無事

『友鶴』造船者は 謹愼程度か 水平復原力が十分で

【東京電話】友鶴遭難査問委員會の結果は海軍省公表の如くであるがこの未曾有の不祥事を惹起するに至つた造船技術上の責任を如何にすべきかは將來軍務局と法務局とが査問委員會の報告に基き愼重審議の結果に依つて決るのであるが目下海軍當局としての之に對する見解を綜合するに造船技術上造船者が一定の則を越えてゐたとすれば當然の違反であるが特に今回の如く平水に於ける復原力は十分と認定され得るものが偶々不測の波浪に對する撥合の復原力の研究が不備であつたと云ふ原因のみしか認定されざる際は內規に依る海軍懲罰令の謹愼程度の懲戒で終るものではないかと見られてゐる

サーベルの林に咲く ミス本町署 肩章の手前お預け

登四月、櫻ほころびるこの頃、こゝ京城本町署のいかめしいサーベルの間を縫ふて咲いた花、西川みよ子さん（二○）である、本町八八五番と新らしく交換臺をおいた本町署の交換孃、誰やらが直ちに『ミス本町署』と呼んだ 戶谷署長にいはせると『すばらしいシャン』たる彼女獨身者の署員氏連が話しかけやうとして困るがなにせ取締りの街にある警官氏、ウカ〳〵出來せず、遠望の『われらが花』としてながめられるミス本町署なのです

全京城の一年生たち 神宮にお誓ひ

修身書をこれらの兒童達に 朝鮮神宮から寄贈

朝鮮神宮から京城府內各初等學校入學兒童に贈られた修身教科書は五日の入學式當日各校長先生からそれ〴〵兒童に授與されたが、同時に今年は印刷にした次の如き「誓詞」を配布した、これは兒童が立派な日本人になることを神宮大前にお誓ひするもので自ら署名し八日迄に神宮に納めることになつてゐる

誓詞

天皇陛下の御恩、祖先父母の御恩に依つて私が初めて學校に入學することが出來ました、これからは先生や親の言ひつけを守つて、よく學びよく勉め、立派な日本人となり御國の爲に盡すことを朝鮮神宮の大前に御誓ひ致します

春のタブレット（3） 加藤さん…S記者

何でもござれ

古錢狂怒ち舞ひ尺八の實演 氣の若い證據拜見

文明の副産物、パイ狂と狂ひ――その『狂』の中にも色々ある、野球狂、ゴルフ狂、麻雀狂、新しい所で卓球狂、さてこゝにダン然異彩を放つ古錢蒐集『狂』でのある、吉野町一丁目の加藤市藏さんは大の凝り屋で古錢集めとなると全く狂に近い熱心ぶり、世にも隱れた考古學者の一人である

× × ×

現在、日本と朝鮮ものにのみ力を注いで搜查網を布いてゐるが、特に朝鮮古來の錢銘は四百種以上を組にをさめて虎の子のやうに大事がつてゐる、どんな方法で集めたかといふに

「金がなくして金を集めるのだやから、やはり力がいる、このに、三年間といふもの一日も缺かさず京城中のあらゆる汚い店をほじくり廻つて一個二錢三錢、高いので五錢、四十錢でも投げ出して集めたものである」……と

× × ×

そして今では殆んど九十パーセント集め盡してゐるがこの錢銘を或人から八百圓で賣れ千圓で手放せとかいふ相場が立つた、商賣にしても惡くはないが二三年間の手間賃を見れば二足三文の値段だやはり好きでなけりや出來ん仕事です

『日本もので値段のいゝ奴は？』『古いもの必らずしも高くない明治十一年の一圓銀貨が百五十圓、新しいので大正七年の五十錢銀貨、これも百五十圓で買ひますよ』

價は具通四布を調べたが七年の五十錢銀は見當らなかつた、勿論五十錢銀の姿がなかつたのだから仕方がない

『何故そんなに高いんです』『數が少いから、これは大正七年に政府が發行して世に撒布することになり銀行の窓口に出して奴を急に銀の値段が騰つて來てちよつと待つたと政府からお達しが來た、その電報がどうした譯だつたか札幌と小樽に一日遲れてついたのでそこで少しだけ飛びだしてしまつたのだ、それが今何處かを泳いでゐるのだから少いわけだョ』『なーる程ね、それにしても貴公は妙な道樂を始めたものですネ、何があなたを古錢狂にさせたか、錢を集める暇があつたら法律經なり阿呆陀羅經の一くさりも覺えにやならん年頃ぢやありませんか、ケウはケウでもケウの値打が違ふ』

× × ×

すると彼の、顏狂な笑ひを殺して曰く『道樂は理解できめるもんぢやないです、趣味ぢや好さ好みは誰でもある僕らの古錢集めの味が他人に判るか、はツはツ、だがネ、僕がそんなに年寄ふ見えるかね、まだ今年五十八歲だョ、年は喰つても氣は若い』

『では何か若い證據を見せて下さい』トタンにです、ようし…とこの考古學者は立つた、隣室から持ち出したもの、それは赤い金粉づきの尺八一本『さあ見給へ〳〵紀伊の國』『……クニイイは、オトナシ川のオみなかみとに……』おやく〳〵、座敷の眞中で踊ひ出した紀伊の國だ、手ぶり足ぶり腰の踊りよろしく一番あげて次は『お前が愛で』

『どんなもんぢや、舞ひは子供の時から學校休んで習つたものぢや、目のつけ方と腰がむつかしいョ』『なか〳〵器用ですね』『三味もやるよ』おつさん次は鱗の竿を持ち出して『あなた今日はどうかしたの』すつかり散財氣取り、隣から喝采『いや〳〵その次は尺八だ』『鶴鍋メメ、うまいものぢや』『いやはや恐いたです、物凄い騷し過ぎてすナ、序でに少し』『ま、やめておかう』

× × ×

止めんでもよろしいのに、だがこのお父さんはお母さんの習ひ覺えで茶の湯生花にタシ能であらせられる外嗜樂師はざつと今の通り この外囲碁、將棋、麻雀、一度ノミをとれば立派な大工さんであり土工屋でもある、八百八圓何一つ不得手なものはないといふから恐くちやありませんか

中等選拔野球 享榮對浪華 ノーゲーム

大每主催全國中等學校選拔野球大會準決勝享榮商業對浪華商業の試合は五日午後二時より甲子園球場で舉行、兩軍好投手を擁して激投好防奮鬪のまゝ補回戰に入り精魂をつくしたが、結局日沒に入るも得點の機なく、十六回でノー・ゲームとなり六日午後一時半より再び相見ることになつた

享（先）	000 000 000 000 000 0
浪	000 000 000 000 000 0

日の丸麗趣會

本町一丁目の日の丸小間物店では七、八、九の三日間、治製藥で大家名士の苦心になる高雅的な美術小間物美術品を陳列して遊觀者を引く

諸題特集

◇……氣が弱いのを第一條件に有閑、無閑の女性連から出來てゐる仁川婦人會では去る四日代表者を仁川府廳に送つていとも可憐な？陳情を試みた
◇……その具陳する所では、これから夏にかけて、荷馬車の馭使は我々女性の立場から、眞に見るに忍びない、馬を愛する意味で馬車の留場に水道栓を開放して馭使から致つて下さいとある
◇……これを側らで聞いてゐた主務に當る某府會議員さん
◇……『アリヤー家の女房連にソナ優し味があつたの？ヨシ俺達も仲間を集めて、我々氣の弱い男性をせめて月に一回位は解放して貰ふことを陳情しようと鼻氣まいてゐる
◇……珍問のゴー・ストップに立つた府のお役人さんの大閉顏きが見物

小兒科 吉田醫院
醫學博士 吉田得次
診察 自午前九時 至午後二時
漢江通十一番地（龍山電話局前）
電話龍山四八番

三木義之儀豫而病氣ノ處養生不相叶四月四日午前十一時四十分永眠致候間此段謹告仕候
追テ來ル六日午後一時東京市中野區宮前町三十三番地三木方ニ於テ告別式相營ミ可申候
昭和九年四月五日
嗣子 三木 松
親族 三木 義道
青木 弘
友人 原 一
同 殺一久年

陸海軍少年航空兵志願者の羅針盤
少年航空兵受驗準備講義
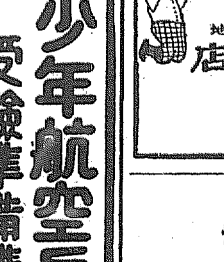
●時代を知る少年はすでに立ち且つ準備しつゝあります●
受驗準備は今です!!二月發表された陸軍の第一期合格者の中に本會々員から多數の榮ある空の戰士を送り出した事を喜こんで居ます●陸軍の第二回募集〆切は五月●
●本會發行の「少年航空兵受驗準備講義錄」に依つて既に八年度丈で十四名の合格者が目下橫須賀海軍少年航空團に入隊して通信訓練を受けてゐる。この最も正しい完備せる本講義で勉強すれば必ず合格出來る。
●會費は一生の掛け 見本規則書に少年航空兵のことが細かに出て居ります。
●ハガキで申込次第進呈。
東京市麴町區內幸町 內幸ビルデング內 帝國航空教育會 電話銀座三四三七番

銃砲は橫濱の金丸に限る
（指定共濟部）
橫濱市中區伊勢佐木町一丁目七番地
銃砲 金丸銃砲店
（西村潤藏 改名）

耳の病には
まづ當院が創業三十年と云ふ歷史を以て同病に惱む人に適當な療法をお示し下さるの爲め一冊を呈し、耳なり、耳だれ、難聽、中耳炎、内外耳炎に用ひて良く一般御使用お試し下さい、ハガキで御申込あれば說明書を送ります
（電話一四八七番）
東京市大森區入新井一丁目 波多野醫院

生徒募集 入學資格 中學校、高等女學校、實業學校卒業…
廣島縣梅華教員養成所
認定（本科）裁專正（實科）免許狀ヲ得

綿、ふとん 卸小賣 岩見製綿所
京城本町四丁目 電話本局一六〇一番

入院 酒井婦人病院
京城府水標町一丁目 電話本局一八二三番
院長 酒井一郎 副院長 七島赤道

資本金壹千五百萬圓
株式會社 十八銀行京城支店
京城府黃金町一丁目 電話本局
同 新龍山支店
同 龍山支店

京日案內

下宿 六疊四疊半二室あり 日當り良くして交通便 京城若草町八一 電本八一四番 高松館
小店 食料品店に經驗ある者 市內に確實なる保證人を要す 佐藤牧西店 電話龍山五二九番
麗人 を求む午後四時 本町二丁目四〇 ホンニベビーゴルフ跡 バー アロマ
獨逸 語夜間教授 京城府私書函一〇八號へ
家政 婦人用 …二十一歲迄の男子 …四十五歲まで
店員 二十一歲迄の男子 志願者 確實なる保證人二名を要す 京城本町三 加藤衣服店
恩給 …京城府古市町三五…
病氣 を無料で治療する會 クラブ 日曜四月七、八、九日の三日間 自午前十時至午後五時
讓店 …
荷造 …電本二九三一番
恩給 …
特別案內 淋疾黴毒男女生殖器病 塩井皮黴科 黃金町二丁目（三井物產裏） 電本二〇九〇

生活の虹 (93)

菊池寛 作　志村立美 畫

私は知らない！(三)

綾子の方をさし示しながら、
『典子、この人は我々の妹に當るのだ！』
子爵は、先づ端直に云つた。
典子は、せゝら笑ひをしながら
『ウソ、おつしやい！』
一言の下に、はねつけた。
『馬鹿、ウソなんか今云へるか』
父の死で興奮してゐるだけに、子爵は、カッとして云ひ返した。
『でも、あまりに、わざとらしい話なんだもの。馬鹿々々しいわ』

典子は、顔をそらして、カーテンのはづれから、庭の方を向いてゐる。
『兄さんが、話してやるから、よく聴いて居れ。お父さんが四五日前、俺に打ちあけて下さつたんだ俺達と腹違ひだが、妹が一人あるから探してくれつて！だから、俺はこの二、三日一生懸命に探したんだ。ところが、意外にもその人は、俺が前から、知つてゐる此の綾子なんだ』
『そんな馬鹿々々しい話は、この頃の日本物の映畫にもあまりないわねえ』
典子は、啞然として顔を、そむけたまゝである。
『ウソか本當か、佐山の叔母さんを呼んで見よう』
さう云ふと、子爵は呼鈴を押した。そして女中が現れると、
『佐山さんの奥さんを、一寸お呼びしてくれ！』
と、云つた。
『へえ、佐山の叔母さん！あれは兄さんの、たいへんな味方なんですもの。兄さんが、おつしやれば、どんな事でも云ふことをきくわね』
子爵は、たまりかねて、
『典子、お前はどう云ふつもりで、そんなに邪推するんだ。兄さんが、この人を好きで、妹と偽つて、この家へ入れようとして困るとでも思ふのか』
と、云ふと
『どうだか知らないわ。私は、きらひな人は、たとへ姉妹でもきらひ、きらひな人間が妹になつたりすると、他人であるときよりも、もつときらひになるわ』
あまりの妄言に、子爵はヂッとにらみつけてゐるだけだつた。
『それに、腹違ひの妹だと云へばそれが本當だとしてもどうせお妾か藝者の子でせう。私、そんな人に姉妹だなんて、云はれたくないわ』
傍で聴いてゐる綾子は、まるで身を切られるやうだつた。エレヴエーター・ガールとして受けた侮辱は、まだ辛抱の仕様があつた。今度は、相手が肉親の人だと思ふだけに、辛抱の仕様がなかつた。
佐山夫人が、女中に連れられて、はいつて來た。子爵は、待ちかねてゐたやうに、
『叔母さん、先刻綾子が、お父さんと綾子の對面をした容子を典子に話して下さいませんか』
と、云つた。
『え、ねえ、典子さん、お父さんもたいへん、お歡びになつてゐたんですよ。綾子さんの手を取つて泣いていらしつたやうよ』
『そりや、私だと思ひ違つたんでせう。お父さんは、今朝から、もう耄碌なんかないんですもの、誰が誰だか分るもんですか』
『そんな病状のお父さんを、放りぱなしにしてゐて、お前はどこへ行つてゐたんだ！』
兄は、たまりかねて、どなりつけた。

將棋新手合(四)

於東京市日本橋區蠣殼町二ノ七　溝呂木將棋所

(角は一三角成迄の局面)　平香交　手番 ▲六段 平野信助(東京)　落香番 △五段 塚田正夫(東京)

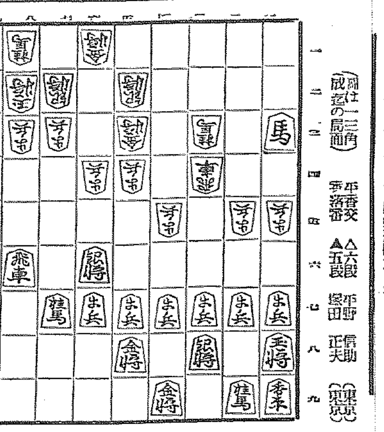

▲持駒 塚田氏 歩歩

手番 平野氏(續き)

△四三金 ▲五六歩 △二六歩 ▲同 歩 △二五歩 ▲同 歩
△同 桂 ▲二六歩 △五三角 ▲七五銀 △二六角 ▲二七玉
△四四角 ▲八七飛 △二六歩 ▲二八玉 △五五歩 ▲[illegible]
△五六歩 ▲四六歩

(溝呂木七段講評)(上手)四三金とよつて、飛角交換に備へ、持角の活用を狙ふのは此の場合堅和策である
(下手)五六歩と突いて、馬の活用を圖くするのは當然である
(上手)二六歩と突き捨て、續いて二五歩の繼歩戰は少々無理であるが、敵馬に五七へ引かれて惡いから已むを得ない
(上手)五三角打は、攻防兩用の意味があつて良い手である
(下手)七五銀上りは放れ駒となつて面白くない、寧ろ八九飛と引き自重する處である
(上手)四四角と引いて、先手の捌きは至當である
(上手)五五歩と突いて、駒捌きを圖るのは良い運びである
(下手)四六歩と突き、敵の飛角を迎撃するのは少々早い、寧ろ八九飛と引いて、七七桂に連絡を圖つて置く處である

ラヂオ　JODK　けふの番組

四月六日(金)　第一放送

午前七時(東)ラヂオ體操
同一〇時　氣象通報
同一一時五分　料理獻立　日用品値段、鮮魚仲相場
正午　時報、今日のプログラム發表　京城府勢、水產市場商況發表
午後〇時五分　ラヂオ漫談　忠臣藏　五段目、六段目　桂 呂之助　桂 喃次郎　三味線 若柳小和歌　囃子 正木正次郎
同零時四〇分　ニュース
同二時　家庭講座(テキスト使用)廢物利用の春の新型婦人服(一三)　福増外男
同三時(大)全國選拔中等學校野球大會決勝戰(第二放送)
同四時　ニュース・職業紹介事項
同六時　童話　小さくなつた一寸法師　丘 龍兒
同六時二〇分(東)コドモの新聞　村岡花子　音樂伴奏
同六時三〇分(東・大・名)三都對局新進將棋大手合　棋士(東京)五段 坂口允彥　(大阪)五段 大野源一　(名古屋)五段 加藤竹次郎　解說(東京)八段 木村義雄
同七時　ニュース・天氣豫報
同七時三〇分―京城より全國中繼―講演　朝鮮の鑛業に就いて　朝鮮總督府殖產局長 穗積眞六郎
同八時(東)荻江節　鐘が岬　唄 荻江壽々　同 荻江米　三味線 荻江章　同 荻江房
同八時二〇分(大)尺八獨奏　櫻月夜　上田芳憧作曲　上田芳憧
同八時三〇分(大)義太夫―文樂座―義經千本櫻(鮓屋の段)　淨瑠璃 豐竹駒太夫　三味線 竹澤團六
同九時三〇分(東)時報・ニュース・氣象通報・翌日のプログラム發表

第二放送

午後〇、〇五　俗謠　張 亞仙
同二、〇〇　趣味講座(二)　李 泰俊
同六、〇〇　童話　沈 宜麟
同六、二五　ラヂオ學校(四)　朱 耀燮
同七、三〇　講演(邦語)　穗積眞六郎
同八、〇〇　伽倻琴併唱　金彩蓮

講演 午後七時半(全國中繼)　朝鮮の鑛業について

殖產局長 穗積眞六郎

朝鮮に於ける地下資源は極めて多種多樣で、已に發見せられた有用鑛物は百餘種に及ぶ、就中金は本邦鑛域中產金地として最も嘱望せらるゝところであつて年毎に其の產額著しく増加し今や年產一億圓を目標として其の發展に努力して居る狀況にある。鐵鑛は僅額なれども本邦製鐵原料鐵石供給資源を以て自負するに足る厖大なる茂山鐵鑛床があり、石炭は無煙炭と有煙炭を合して、埋藏量十七億五千萬噸、量に於ては誇るに足らぬかも知れぬが、無煙炭は内地に於ける新興工業たる豆炭煉炭燃料の最も優秀なる給源として貴きを露し、有煙炭は質稍劣ると雖も液體用燃料に適し、且含有タール分多く高價なるパラフインを抽出し得る爲液化燃料として最も優秀なりとの折紙がついて居る、從つて石油資源の乏しい我が國としては貴重なる石油代用燃料資源たるを失はず、已に石炭低溫乾溜に依り重油及ガソリンを採り、パラフインを製造する工業が咸北、永安に起業せられて居る。黑鉛は品質の優良と埋藏量の豐富なることを以て世界的產地と目されてゐる

以上の金、鐵、石炭、黑鉛は從來朝鮮の四大鑛物と稱せられ、之が開發に力を注いで居たのであるが、最近に於て發見せられた硫化鐵鑛床の前途も極めて嘱望し其の他陶器原料たる高嶺土、硝子原料たる硅砂の如き何れも豐富で、特に軍需用鑛物たるモリブデン、タングステン、ニッケル或はアルミニューム、金屬マグネシウムの如き輕金屬原料に適する明礬石、礬土頁岩、マグネサイトの如きは内地に於ては未だ全然發見せられないか或は發見せられて居ても極く貧弱な鑛床の樣であるが朝鮮に於ける之れ等資源は可なり豐富である故に朝鮮の鑛業は國防的意味から云つても帝國に於て重要な地歩を占めてゐると云へるであらう

あすのきゝ物　四月七日(土)

午後〇時五分　映畫物語　永遠の微笑　泉 史郎　管絃樂伴奏
同二時　常識講座　春の科學　京城測候所々長 窪田次郎治
同六時(東)お話　歷史に現はれた櫻(テキスト六四ページ)　文學博士 中村孝也
同六時二五(東)講演　工學博士 井上仁吉
同八時(京)マイクロフオンロケーション『祇園の夜櫻』―京都祇園円山公園より中繼―
同九時(東)落語　百年目　桂 小南
同八、三〇　ピアノ獨奏と解說　朴 慶浩
同九、〇〇　通俗古談(三)　朴 寅成

童話 午後六時　小さくなつた一寸法師

丘 龍兒

打出の小槌ですつかり大きくなつた一寸法師は一人前の立派な侍として三條の大納言の家來になつて御奉公してゐました、併し彼は鬱憤でした『俺は打出の小槌でこんなに大きくなつたが、大きくなつてからは誰も俺を可愛がつてくれなくなつた』或日街に出てみると人々は丹波の鬼共が魔法の小槌を持つてゐてどんな人間でも小さくするなどと噂し合つてるのを聞きました、そこで彼は單身丹波に行き見事鬼共を退治し魔法の小槌を分捕つて來ました。そして望み通りも一度小さくなりましたが、今度は誰も相手にして呉れませんでした

荻江節 夜八時　鐘が岬

荻江壽々 外

本調子へ鐘に恨みは、數々ござる初夜の鐘を撞く時は、へ諸行無常と響くなり。へ後夜の鐘を撞くときは、是生滅法と響くなり。へ晨朝の響きには、生滅々已、入相は、寂滅爲樂と響けども、聞いて驚く人もなし。我も五障の、雲晴れて、へ眞如の月を眺め明かさん。へ三下りへ言はず、語らぬ我心、へ亂れし髮の亂るゝも、へつれないはたゞ移り氣な、どうでも、男は悪性者。へ櫻々とうたはれて、言うて袂の分け二つへ勤めさへたゞうかうかと、何うでも女子は悪性な。へ東育ちは、蓮葉なものぢやえ。へ本調子へ戀のわけ里、數へ數へりや、武士も道具を伏せ編笠の、張りと意氣地の吉原。へ花の都は、數でやはらぐ、敷島原に、勤めする身は、誰と伏見の墨染。へ煩惱菩提の、撞木町より、難波四筋に通ひ木辻に、禿立ちから、室の早咲それがほんの色ぢや一イ二ウ三イ四ォ。へ夜露雪の日、下の關路も、共に此の身を、馴染重ねて、中は丸山たゞまろかれと、おもひ初めたが、縁ぢやえ

京城演藝案内

現代座　本町三丁目
四月三日より更新せる現代座と共に一流久敷休演中なりし一黨は新加入男女優數名を加へ拔群新劇團として熱演の可致候々敷御來場を
現代座 この替り狂言 五日六日(二日間)
一 喜劇 新舊双情記 二場　松本和夫氏脚色
酒中日記の一節 命 一幕
二 現代劇 宿　神田伯山口演 瀧戸英一氏脚色
三 時代劇 血煙荒神山 二幕　吉谷五十一氏脚色
四 諷刺劇 壁一重 一幕

東亞俱樂部　キネマ
五日より堂々大公開 九日まで五日間特別長期上映 全國民必見の大映畫 待望の大名篇！見よ愛國の至誠を！ 全京城全市民に見ていたゞきたい篇
特別披露 大人卅錢 小人廿錢
大日本雄辯會講談社原作 朝鮮總督府推薦 八千萬國民教化映畫の壓卷
片假名忠義
ワーナーブラザース全發聲日本版 駄々ツ子キヤグニー ジエームズ・キヤグニー主演
大都時代劇 氣紛れ武士道

中央館　新興キネマ專門封切
三日特別一切(四日間限り)『故郷』追憶の會！嗚呼！若き名優岡田時彦君は靜かに逝きました。
大阪毎日新聞、東京日日新聞連載 新しき天 大會　入江たか子 岡田時彦主演

浪花館
文部省推薦 海軍省後援 … 大日本帝國の巨大作映畫
敵說み武勇傳 八巻
英國文壇の麒麟兒ノウエル・カワード原作 … 大帝國行進曲(原名カヴアルケード) 十二巻

朝日座　本町三丁目
若手揃ひの 西鶴劇團 來る
市川荒三郎、市川光之助 …

喜樂館
日活現代劇部特作映畫 ふるさと晴れて
男才兵衛一生旅

京龍館
江戸ツ子市場
鼠小僧次郎吉

大正館
松竹直營 英雄凱旋 パツシ・ルスミラー主演
殺人の警官
三日月次郎吉
情炎の都市

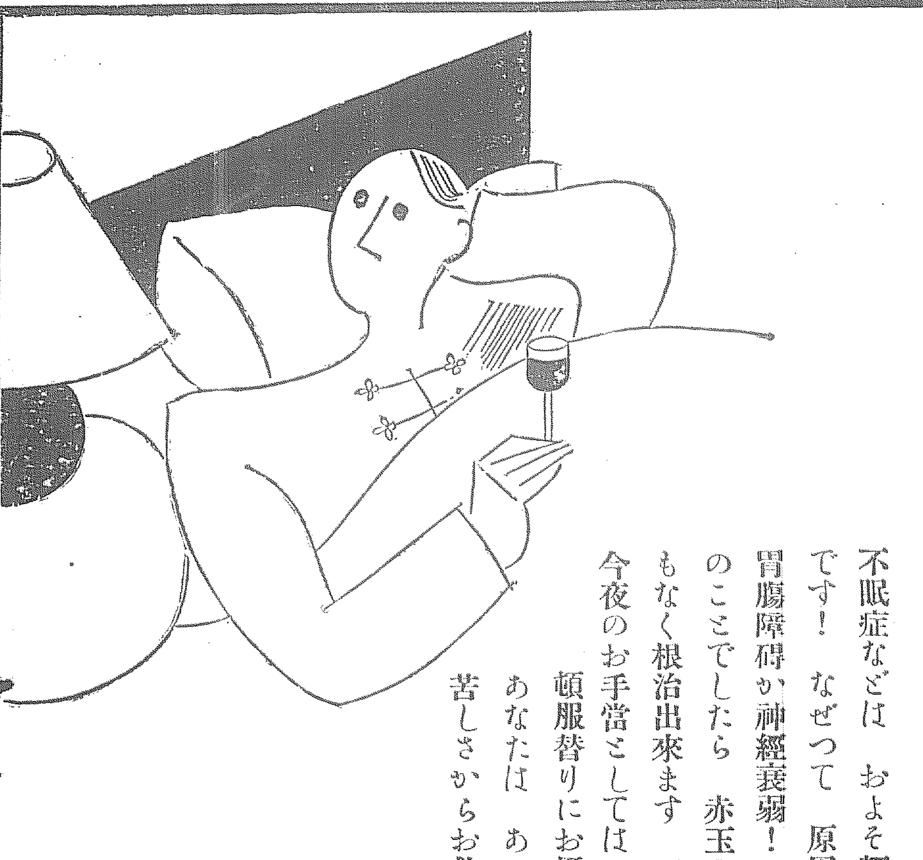

よく眠れます

不眠症などは　およそ輕微な病氣です！　なぜつて　原因は殆んど胃腸障碍か神經衰弱！　その程度のことでしたら　赤玉の連用で手もなく根治出來ますが　差當り今夜のお手當としては　赤玉一杯頓服替りにお攝りなさい　あなたは　あの夜毎の寢苦しさからお救はれです

赤玉ポートワイン

補血 強壯 葡萄酒

523

大阪商船定期出帆

北鮮阪神線 / 北鮮臺灣行 / 大連内地直行

朝鮮郵船出帆

朝鮮北海道大連線定期　大連直行　仁川出帆　鎭南浦出帆　裏日本・北海道・樺太行

大阪商船株式會社 京城出張所
國際運輸會社　慶田組　釜山商船組

門司基隆直行

群山出帆 / 木浦出帆 / 釜山出帆 / 浦項出帆 / 雄基出帆

北海道北鮮線定期　新潟北海道行

清津出帆 / 城津出帆 / 西湖津出帆 / 興南出帆 / 元山出帆

日滿新捷路　清津出帆 毎月八の日午後二時

雄基出帆　島谷汽船株式會社 仁川出張所

北九州商船株式會社出帆廣告　釜山出帆　仁川出帆　新義州安東出帆　鎭南浦出帆

朝鮮汽船出帆廣告　釜山出帆　仁川出帆

仁川出帆豫定　鮮航同盟會 仁川支部

阿波共同汽船出帆　利通號　共同丸　長山丸　代理店 野口商會